

**Ángeles Palacios Escobar, “Estadísticas Sociodemográficas Mundiales y Nacionales” en *Superación de la pobreza y universalización de la política social*, Cordera Campos, Rolando y Cabrera Adame, Carlos Javier, Coordinadores, Facultad de Economía-UNAM, México 2005.**

Esta base de datos constituye una guía de auxilio para estudiantes y estudiosos de la cuestión social contemporánea.

Se presentan cuadros y gráficas sobre estadísticas demográficas mundiales y de México; se ofrecen estadísticas sobre pobreza en el mundo y en México, así como información pertinente sobre la distribución del ingreso, desarrollo humano y calidad de vida en ambas dimensiones geográficas.

Como el usuario podrá percatarse, las estadísticas provienen de publicaciones nacionales e internacionales a las que habrá que acudir para profundizar en el estudio y la discusión de los problemas actuales del desarrollo nacional e internacional.

El propósito es contribuir a una visita introductoria a los aspectos cuantitativos de la problemática social del presente, así como ayudar a familiarizarse con la información que se considera básica para discutir de manera ilustrada los conceptos y problemas que acompañan a las tareas de la política social.

Esta base de datos, forma parte del proyecto de investigación “Superación de la pobreza y universalización de la política social” inscrito en el Programa de Apoyo a Proyectos de Investigación e Innovación Tecnológica (PAPIIT) de la Dirección General de Asuntos del Personal Académico (DGAPA) de la UNAM.

# **ESTADÍSTICAS DEMOGRÁFICAS MUNDIALES**

En esta sección se presenta información sobre la tendencia presente y futura de la dinámica demográfica en el mundo.

Se muestra la proyección de la población hasta el año 2050 que Naciones Unidas ha hecho para las distintas regiones del mundo; se incluye información sobre el crecimiento poblacional presente y futuro, las regiones más pobladas, la concentración de la población; los niveles de fecundidad y natalidad que se observan en las distintas regiones; la estructura demográfica por edades y la relación de dependencia demográfica, entre otros indicadores básicos para entender y analizar la dinámica demográfica a nivel mundial. Se recopiló información de Naciones Unidas, del Programa de Naciones Unidas para el Desarrollo (PNUD) y del Banco Mundial.

Es de vital importancia considerar a la demografía en las cuestiones sociales, porque la composición demográfica de los países se transforma muchas veces en un importante vehículo para la transferencia intergeneracional de una serie de actitudes y activos físicos y humanos que conducen a la transmisión de la desigualdad. Actualmente surge una gran necesidad de formular, definir y ejecutar políticas públicas que respondan al objetivo de mejorar la calidad de vida, de disminuir las grandes desigualdades sociales a partir de la satisfacción de las necesidades de la población, como resultado del reconocimiento de las interrelaciones entre lo demográfico y lo socioeconómico, de la aceptación de que el determinante principal del comportamiento demográfico son las variables socioeconómicas y que lo demográfico puede constituirse en un factor condicionante para el logro de ciertas metas en el proceso de desarrollo.

## PROYECCIÓN DE LA POBLACION MUNDIAL POR REGIONES

miles de personas

REGIONES	1995	2000	2010	2020	2030	2040	2050
Población total	5 716 426	6 158 051	7 032 294	7 887 856	8 670 614	9 318 226	9 833 208
Países desarrollados	1 166 598	1 185 536	1 212 865	1 231 987	1 236 179	1 223 660	1 207 504
Países en desarrollo	4 549 828	4 972 515	5 819 430	6 655 869	7 434 435	8 094 566	8 625 703
Africa	728 074	831 596	1 069 378	1 347 789	1 642 251	1 905 564	2 140 844
Africa oriental	227 107	261 292	342 049	441 314	547 555	642 746	729 355
Africa central	82 326	95 577	127 210	166 962	211 659	253 865	290 257
Africa Septentrional	160 582	178 443	215 108	250 503	286 121	316 513	341 271
Africa del Sur	47 396	53 004	65 128	77 232	87 728	97 515	106 320
Africa occidental	210 663	243 280	319 882	411 778	509 187	594 925	673 640
América	774 846	830 155	935 414	1 033 983	1 117 664	1 180 007	1 227 524
América del Norte	292 841	306 280	331 571	357 584	375 663	383 321	388 997
América Latina y el Caribe	482 005	523 875	603 843	676 399	742 001	796 686	838 527
América Central	126 419	139 610	164 286	186 859	208 241	226 586	241 110
América del Sur	319 790	346 231	396 946	442 213	481 776	514 103	538 505
Caribe	35 796	38 034	42 610	47 327	51 984	55 997	58 912

Continuación...

**PROYECCIÓN DE LA POBLACION MUNDIAL POR REGIONES**

miles de personas

REGIONES	1995	2000	2010	2020	2030	2040	2050
Asia	3 457 957	3 735 846	4 263 948	4 744 481	5 156 470	5 492 658	5 741 005
Asia oriental	1 424 155	1 493 284	1 605 221	1 707 477	1 773 529	1 808 555	1 819 829
Subcontinente Indio	1 381 160	1 525 812	1 816 977	2 076 460	2 309 045	2 513 783	2 673 098
Asia Sudoriental	484 252	527 103	607 479	679 498	747 641	806 394	851 009
Asia Occidental	168 390	189 646	234 271	281 046	326 256	363 926	397 069
Europa	726 999	729 803	728 741	722 574	711 939	695 609	977 764
Europa Oriental	308 709	306 828	304 305	301 266	297 252	292 763	289 451
Europa del Norte	93 542	94 665	96 206	97 813	98 921	99 106	98 972
Europa del Sur	143 922	145 271	144 577	141 404	136 908	130 930	123 531
Europa occidental	180 826	183 040	183 653	182 091	178 859	172 809	165 810
Oceanía	28 459	30 651	34 814	39 028	42 289	44 390	46 070
Australia-Nueva Zelandia	21 663	22 981	25 401	27 855	29 587	30 281	30 728
Melanesia	5 813	6 485	7 982	9 450	10 713	11 884	12 932
Micronesia	482	541	678	827	978	1 114	1 225
Polinesia	591	644	773	895	1 011	1 112	1 185

Fuente: México Social, Estadísticas Seleccionadas 1996-1998, Banamex; y con datos de Naciones Unidas, World Prospects 1994, Nueva York, 1995.

## POBLACIÓN MUNDIAL POR REGIONES

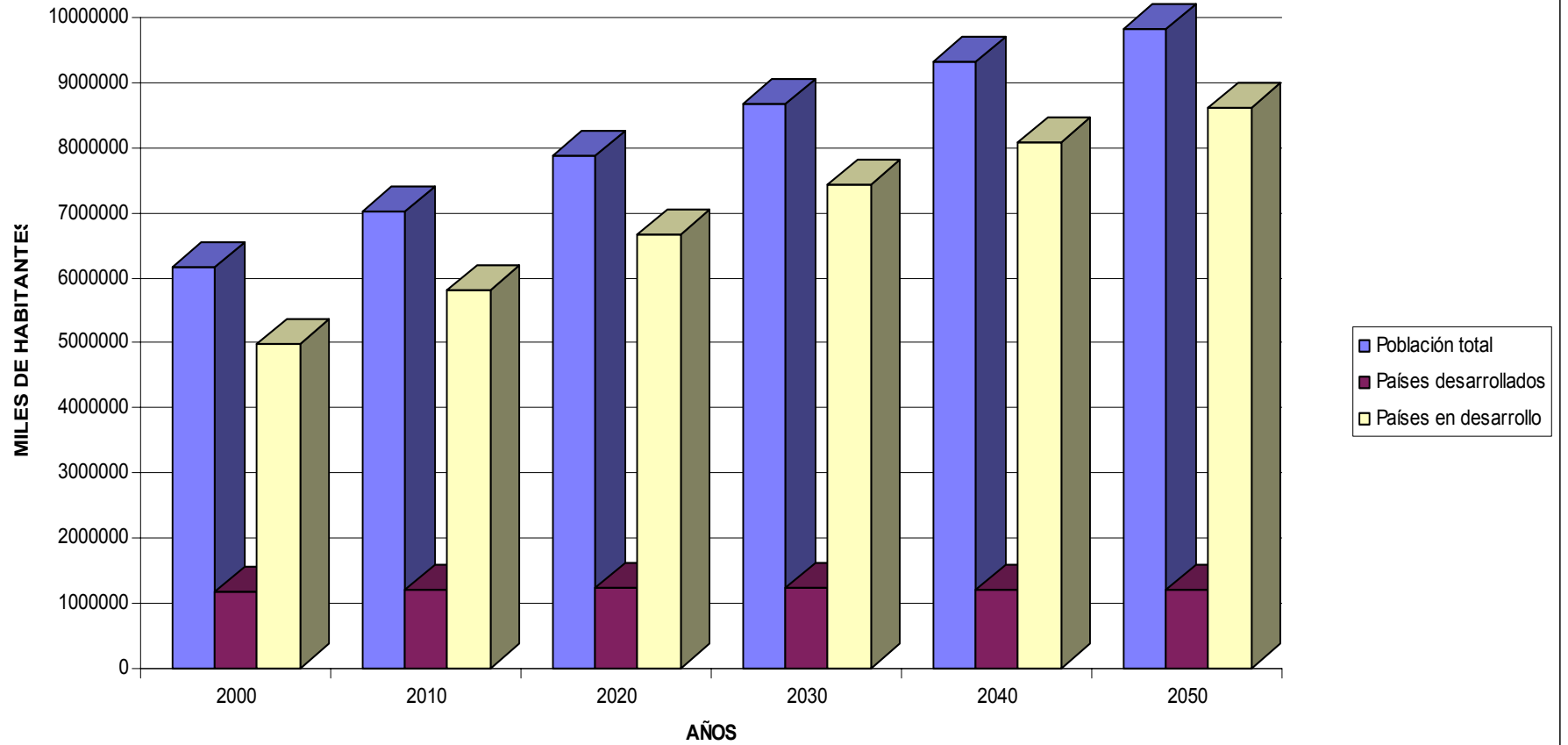

Fuente: basado en el cuadro "proyección de la población mundial por regiones", de esta base de datos.

## DISTRIBUCIÓN PORCENTUAL DE LA PROYECCIÓN DE POBLACION MUNDIAL

REGIONES	1995	2000	2010	2020	2030	2040	2050
Países desarrollados	20.41	19.25	19.25	17.25	15.62	14.26	13.13
Países en desarrollo	79.59	80.75	82.75	84.38	85.74	86.87	87.72

Africa	12.74	13.5	15.21	17.09	18.94	20.45	21.77
Africa oriental	3.97	4.24	4.86	5.59	6.32	6.9	7.42
Africa central	1.44	1.55	1.81	2.12	2.44	2.72	2.95
Africa Septentrional	2.81	2.9	3.06	3.18	3.3	3.4	3.47
Africa del Sur	0.83	0.86	0.93	0.98	1.01	1.05	1.08
Africa occidental	3.69	3.95	4.55	5.22	5.87	6.38	6.85

América	13.55	13.48	13.3	13.11	12.89	12.66	12.48
América del Norte	5.12	4.97	4.71	4.53	4.33	4.11	3.96
América Latina y el Caribe	8.43	8.51	8.59	8.58	8.56	8.55	8.53
América Central	2.21	2.27	2.34	2.37	2.4	2.43	2.45
América del Sur	5.59	5.62	5.64	5.61	5.56	5.52	5.48
Caribe	0.63	0.62	0.61	0.6	0.6	0.6	0.6

Continuación...

**DISTRIBUCIÓN PORCENTUAL DE LA PROYECCIÓN DE POBLACION MUNDIAL**

REGIONES	1995	2000	2010	2020	2030	2040	2050
Asia	60.49	60.67	60.64	60.14	59.46	58.95	58.38
Asia oriental	24.91	24.25	22.83	21.65	20.45	19.41	18.51
Subcontinente Indio	24.16	24.78	25.84	26.32	26.63	26.98	27.18
Asia Sudoriental	8.47	8.56	8.64	8.61	8.62	8.65	8.65
Asia Occidental	2.95	3.08	3.33	3.56	3.76	3.91	4.04
Europa	12.72	11.85	10.37	9.16	8.21	7.46	6.9
Europa Oriental	5.4	4.98	4.33	3.82	3.43	3.14	2.94
Europa del Norte	1.64	1.54	1.37	1.24	1.14	1.06	1.01
Europa del Sur	2.52	2.36	2.06	1.79	1.58	1.41	1.26
Europa occidental	3.16	2.97	2.61	2.31	2.06	1.85	1.69
Oceanía	0.5	0.5	0.49	0.49	0.48	0.47	0.46
Australia-Nueva Zelandia	0.38	0.37	0.36	0.35	0.34	0.32	0.31
Melanesia	0.1	0.11	0.11	0.12	0.12	0.13	0.13
Micronesia	0.01	0.01	0.01	0.01	0.01	0.01	0.01
Polinesia	0.01	0.01	0.01	0.01	0.01	0.01	0.01

Fuente: Basado en el cuadro "Proyección de la población mundial por regiones", de esta base de datos.

## DISTRIBUCIÓN PORCENTUAL DE LA PROYECCIÓN DE POBLACIÓN MUNDIAL

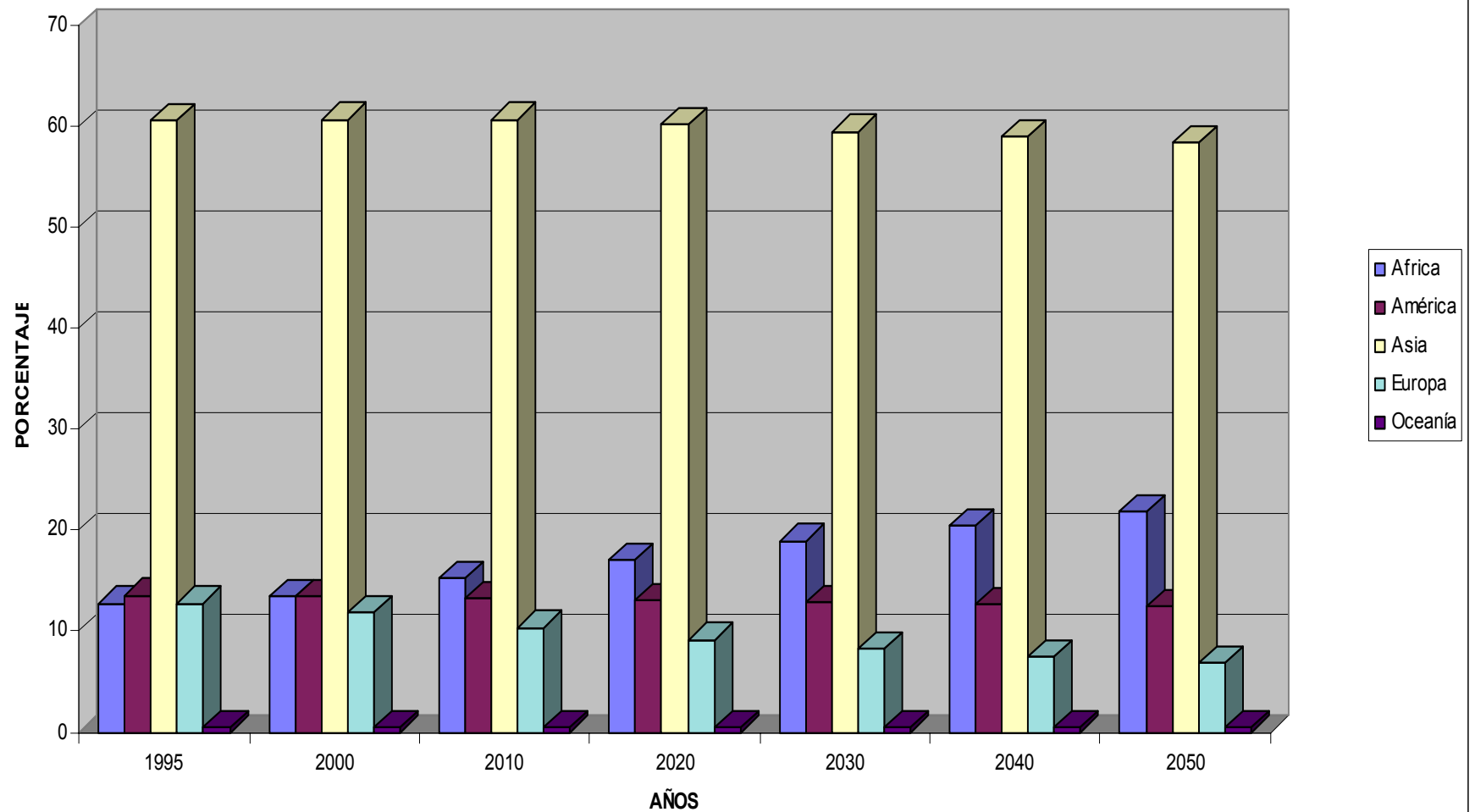

Fuente: Basado en el cuadro "distribución porcentual de la proyección de población mundial" de esta base de datos.

## PROYECCIONES DE POBLACIÓN EN NACIONES SELECCIONADAS

(miles de habitantes)

	1970	1980	1990	1995	2000	2010	2020	2030	2040	2050
Bélgica	9656	9852	9951	10113	10248	10334	10382	10388	10240	10068
Dinamarca	4929	5123	5140	5181	5207	5173	5113	5036	4925	4819
Finlandia	4606	4780	4986	5107	5201	5314	5393	5392	5365	5373
Holanda	13032	14144	14952	15503	15934	16239	16286	16176	15781	15275
Noruega	3877	4086	4241	4337	4427	4556	4670	4751	4777	4791
Suecia	8043	8310	8559	8780	8972	9266	9592	9824	9909	9991
Suiza	6187	6319	6834	7202	7494	7717	7774	7770	7632	7422
Alemania	77709	78304	79365	81591	81700	80466	77936	74427	69577	64244
España	33779	37542	39272	39621	39848	39514	38348	36676	34524	31765
Francia	50772	53880	56718	57981	59024	60130	60920	61349	60997	60475
Grecia	8793	9643	10238	10451	10573	10458	10080	9637	9135	8591
Italia	53822	56434	57023	57187	57254	55985	53649	50876	47543	43630
Canadá	21324	24070	27791	29463	31029	33946	36887	38849	39446	39870
EUA	205051	227757	249924	263250	275119	297486	320551	336664	343698	348966
Gran Bretaña	55632	56330	57411	58258	59022	59919	60935	61754	61846	61635
China	830675	996134	1155305	1221462	1284597	1388474	1488075	1554133	1591227	1605991
Japón	104331	116807	123537	125095	126472	127152	123973	118989	114451	110015
México	48225	66847	83488	91606	99199	111684	121766	130296		

## TASA DE CRECIMIENTO ANUAL DE LA POBLACIÓN, 1999-2015

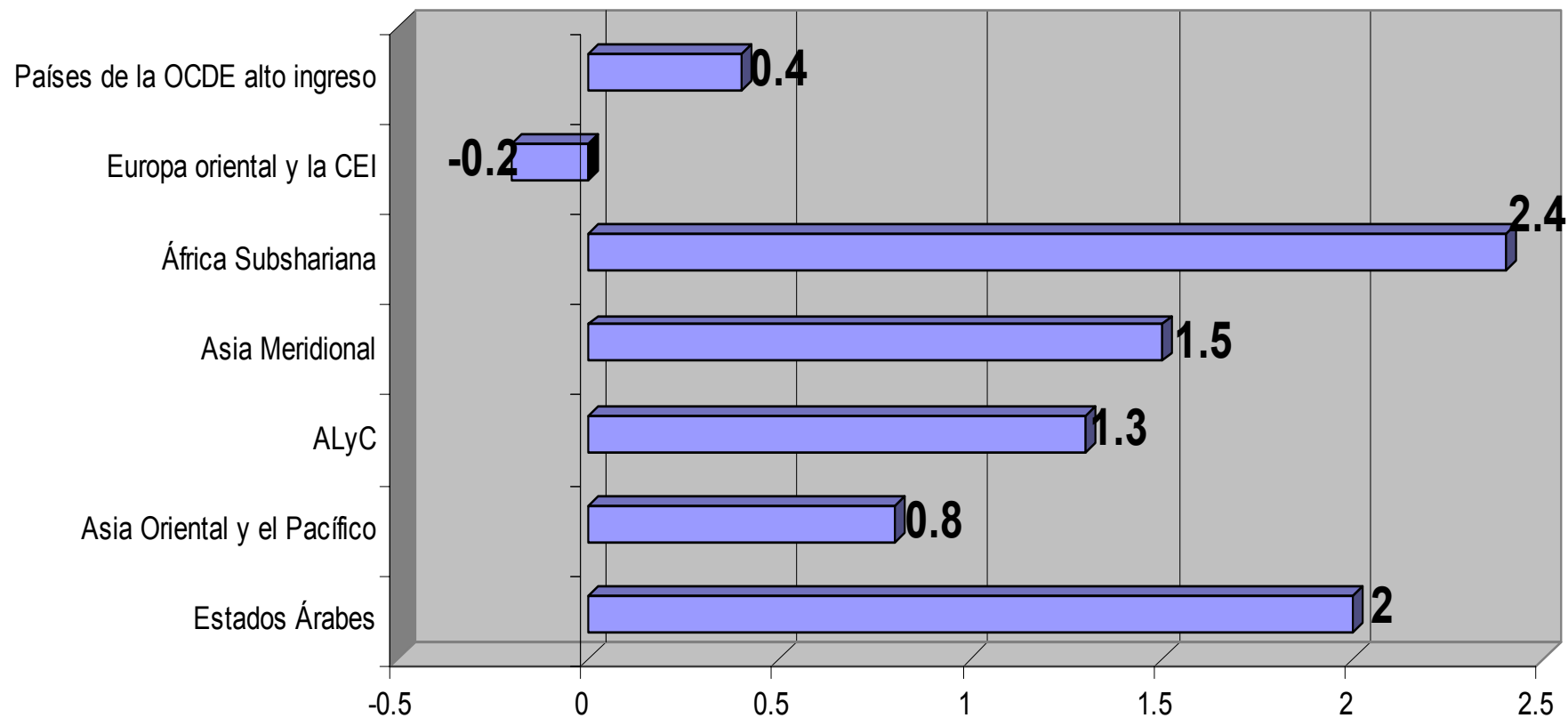

Fuente: Elaborado con datos del Informe Sobre Desarrollo Humano 2001, PNUD-ONU.

## TASA DE CRECIMIENTO ANUAL PROMEDIO DE LA POBLACIÓN, 1999-2000

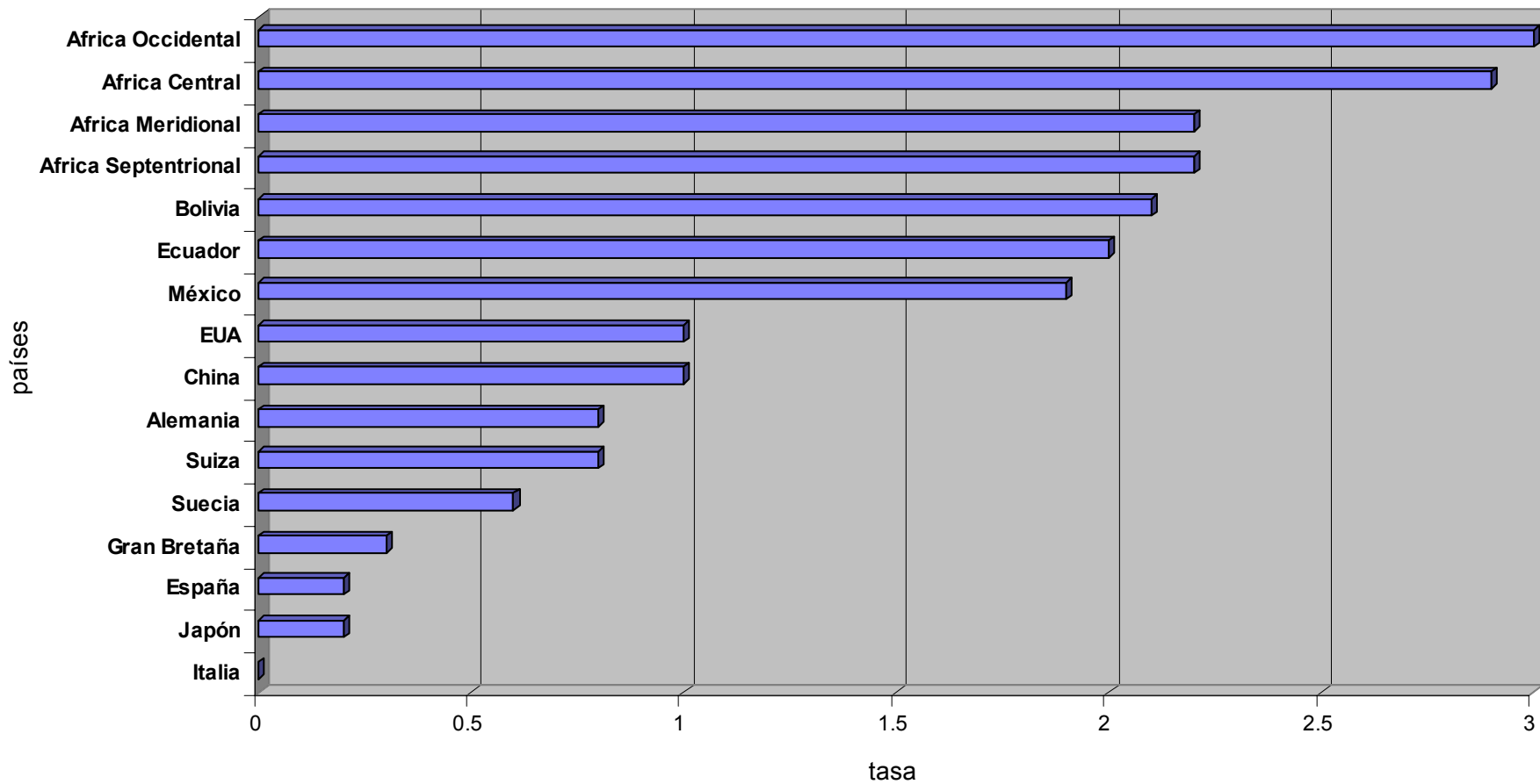

Fuente: Elaborado con datos del Banco Mundial, World Development Indicators, Washington, 1997.

### TASA DE NATALIDAD POR REGIONES

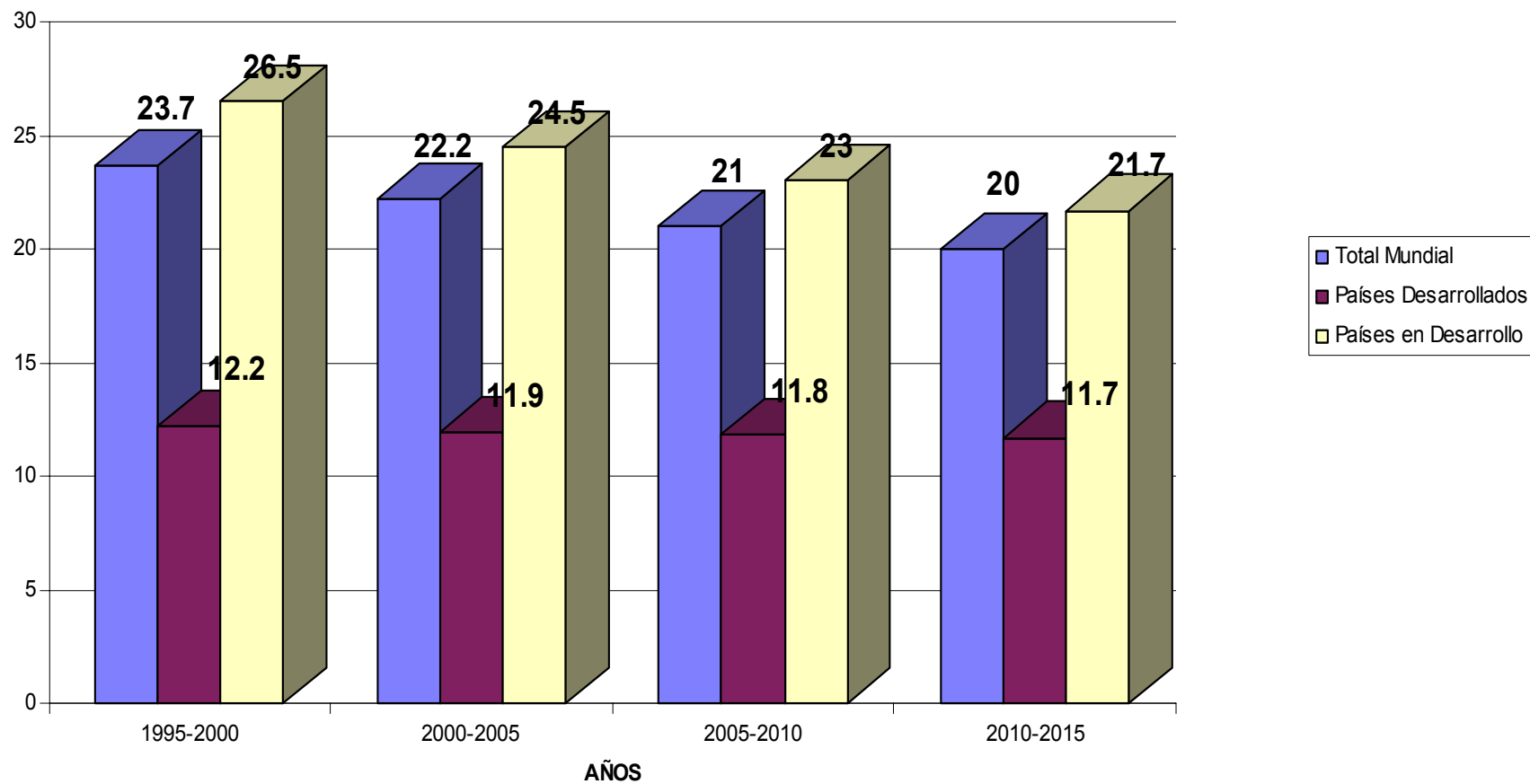

Nota: La tasa de natalidad indica el número de nacimientos por cada mil habitantes.  
Fuente: Elaborado con datos del Informe Sobre Desarrollo Humano 2001, PNUD-ONU.

## TASA DE FECUNDIDAD POR REGIONES, 1995-2000.

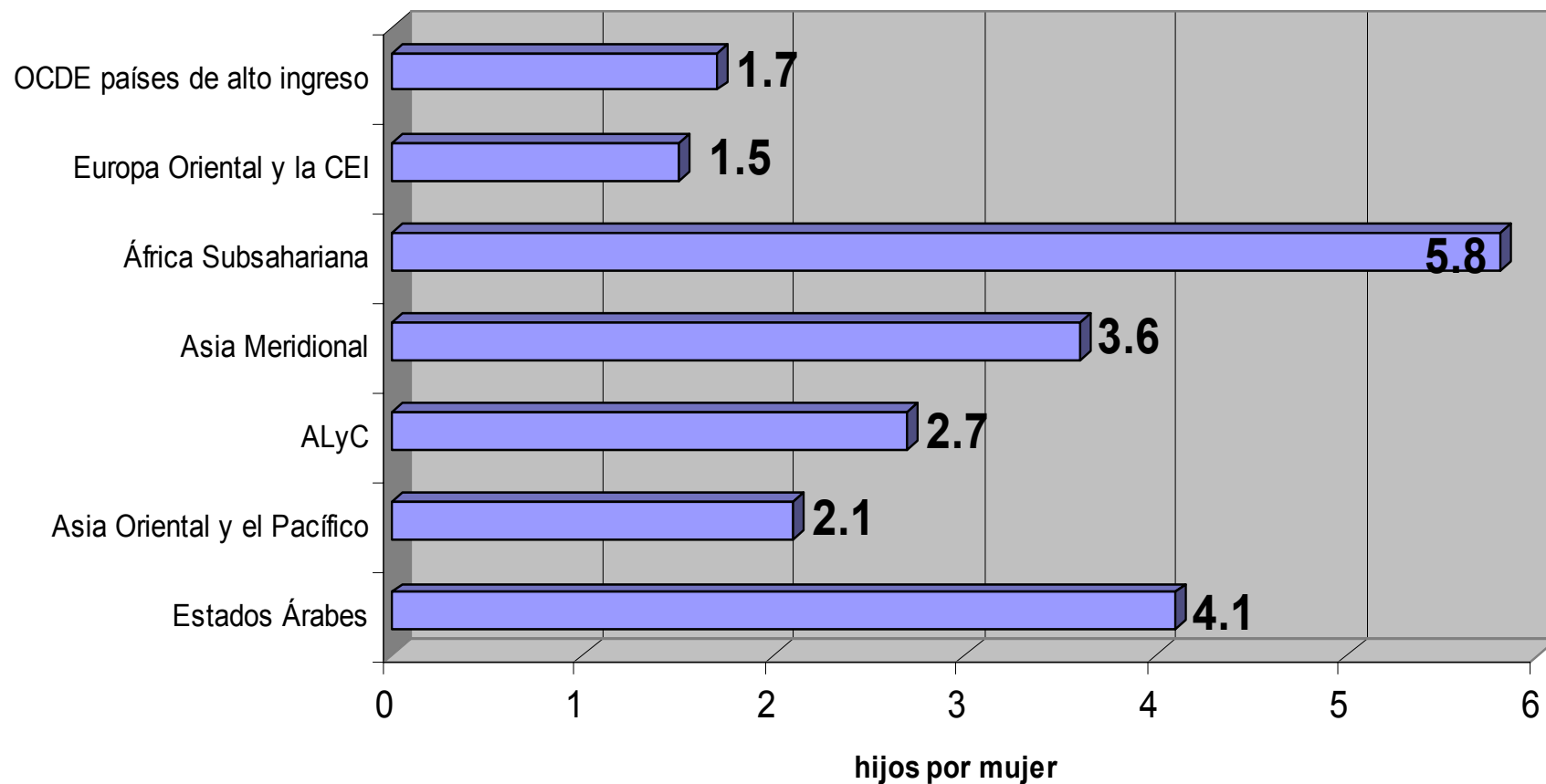

Nota: La tasa de fecundidad, indica el número de hijos nacidos vivos por mujer.

Fuente: Elaborado con datos del Informe Sobre Desarrollo Humano 2001, PNUD-ONU.

## RELACIÓN DE DEPENDENCIA POR REGIONES

(POR CADA 100  
HABITANTES)

REGIONES	1995	2000	2010	2015	2020	2025	2030	2040	2050
Total Mundial	61.4	59.6	54.5	53.2	52.8	52.8	53.1	54.3	54.8
0-14 años de edad	50.9	48.8	43.3	41.2	39.4	37.9	36.4	34	32.1
65 años y más	10.5	10.8	11.2	12	13.4	14.9	16.7	20.3	22.7
Países Desarrollados									
Total	49.5	48.9	49	51.6	54.8	58.6	62.2	67.4	70.3
0-14 años de edad	29.4	27.9	26.2	26.4	26.7	27.2	27.7	28.9	29.9
65 años y más	20.1	21	22.8	25.2	28.1	31.4	34.5	38.5	40.4
Países en Desarrollo									
Total	64.7	62.4	55.7	53.4	52.5	51.8	51.6	52.5	52.7
0-14 años de edad	57	54.2	47	44.1	41.8	39.7	37.7	34.7	32.3
65 años y más	7.7	8.2	8.7	9.3	10.7	12.1	13.9	17.8	20.4

Nota: La relación de dependencia, expresa la relación que existe entre la población dependiente, que son aquellos menores de 15 años y mayores de 65 años, y aquella en edades potencialmente productiva de 15 a 65 años de edad, que conforma a la población económicamente activa.

Continuación...

## RELACIÓN DE DEPENDENCIA POR REGIONES

(POR CADA 100 HABITANTES)

REGIONES	1995	2000	2010	2015	2020	2025	2030	2040	2050
Africa	89.4	86.6	78.3	74.3	70.4	66.4	62	52.3	47.4
0-14 añosde edad	83.4	80.6	72.4	68.2	64	59.5	54.5	43.4	36
65 años y más	6	6	5.9	6.1	6.4	6.9	7.5	8.9	11.4
América del Norte	52.7	51.7	49.5	52	56.1	60.8	64.3	65.4	65.7
0-14 añosde edad	33.5	32.9	30.2	30.1	30.8	31.6	31.9	31.2	31.1
65 años y más	19.2	18.8	19.3	21.9	25.3	29.2	32.4	34.2	34.6
América Latina y el Caribe	63.9	59.8	52.9	50.8	49.9	50.1	51.3	54.2	57.9
0-14 añosde edad	55.4	50.9	42.9	39.7	37.3	35.5	34.3	32.5	31.6
65 años y más	8.5	8.9	10	11.1	12.6	14.6	17	21.7	26.3
Asia	59.6	57.5	51.2	49.3	48.6	48.5	49	52.8	54.6
0-14 añosde edad	51.1	48.5	41.4	38.7	36.4	34.6	33	31.9	30.9
65 años y más	8.5	9	9.8	10.6	12.2	13.9	16	20.9	23.7
Europa	49.5	48.1	47.7	49.6	52.7	56.4	60.5	66.7	71
0-14 añosde edad	28.7	26.6	24.7	24.8	25.2	25.5	26.1	27.8	29.3
65 años y más	20.8	21.5	23	24.8	27.5	30.9	34.4	38.9	41.7
Oceania	55.2	54	51.9	52.9	54.3	55.9	57.2	59.4	61.2
0-14 añosde edad	40.4	39.3	36.5	35.6	35.1	34.6	33.6	31.9	31.6
65 años y más	14.8	14.7	15.4	17.3	19.2	21.3	23.6	27.5	29.6

Fuente: Elaborado con datos de México Social, Estadísticas Seleccionadas 1996-1998, Banamex; y con datos de Naciones Unidas, World Prospects 1994, Nueva York, 1995.

# **ESTADÍSTICAS DEMOGRÁFICAS DE MÉXICO**

En esta sección se presenta información sobre la tendencia presente y futura de la dinámica demográfica en México.

Se muestra la proyección de la población al 2030 que el Consejo Nacional de Población (CONAPO) ha hecho para el país.

Así mismo, se muestra la población presente y futura clasificada por regiones, en base a la proyección que CONAPO ha realizado para las distintas entidades federativas estimada hasta el año 2010. Las regiones están clasificadas según la regionalización del Instituto Nacional de Estadística, Geografía e Informática (INEGI).

También se da cuenta de la información que existe sobre la población clasificada por grupos etarios y por sexo presente y futura estimada para el año 2030; de la estructura demográfica y la relación de dependencia presente y estimada para el año 2020; así como de indicadores básicos como tasas de crecimiento, esperanza de vida, natalidad, mortalidad y fecundidad.

Se recopiló información de CONAPO, INEGI y de los Informes de Gobierno.

### POBLACIÓN EN MÉXICO, 1940-2030

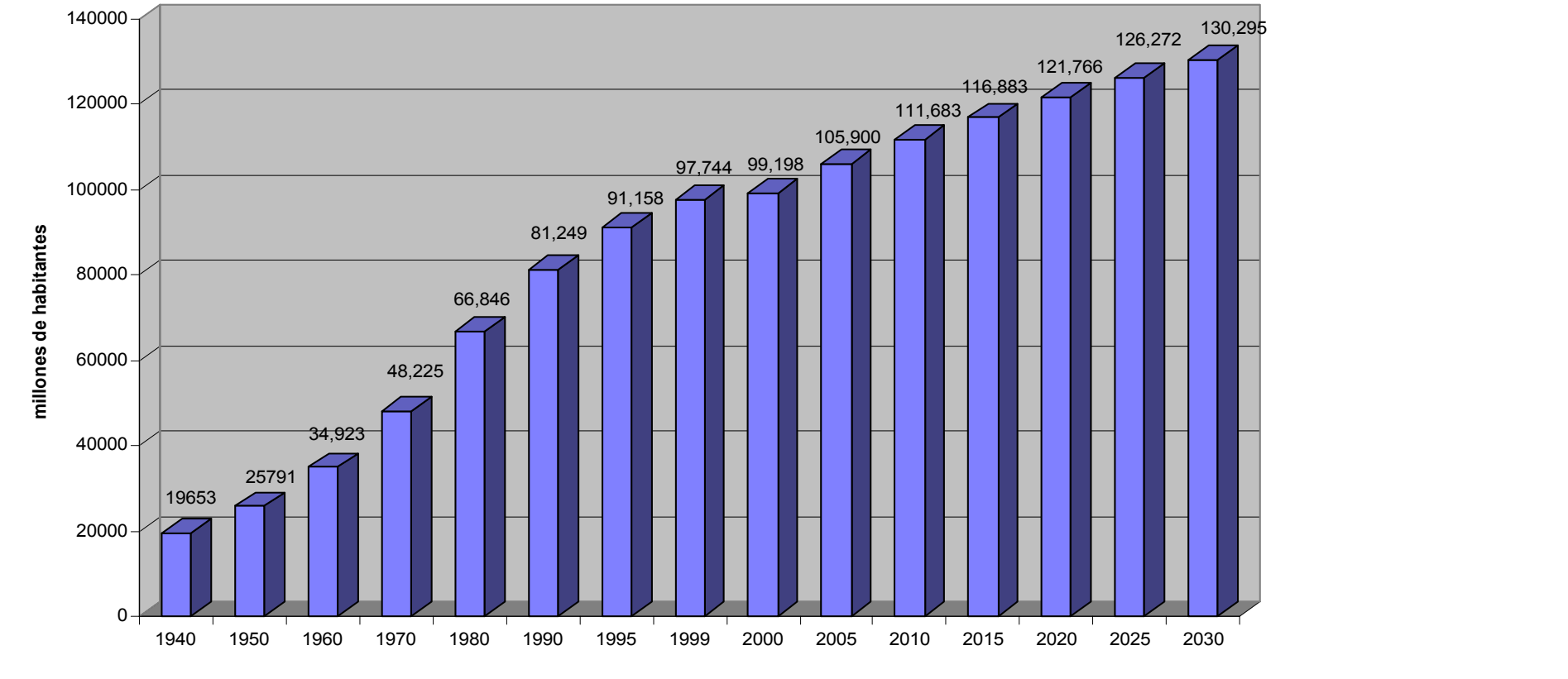

Fuente: Elaborado con datos del Consejo Nacional de Población, "La situación demográfica de México", CONAPO, México, 2000.

### POBLACIÓN Y TASA DE CRECIMIENTO ANUAL EN MÉXICO: 1940-2030

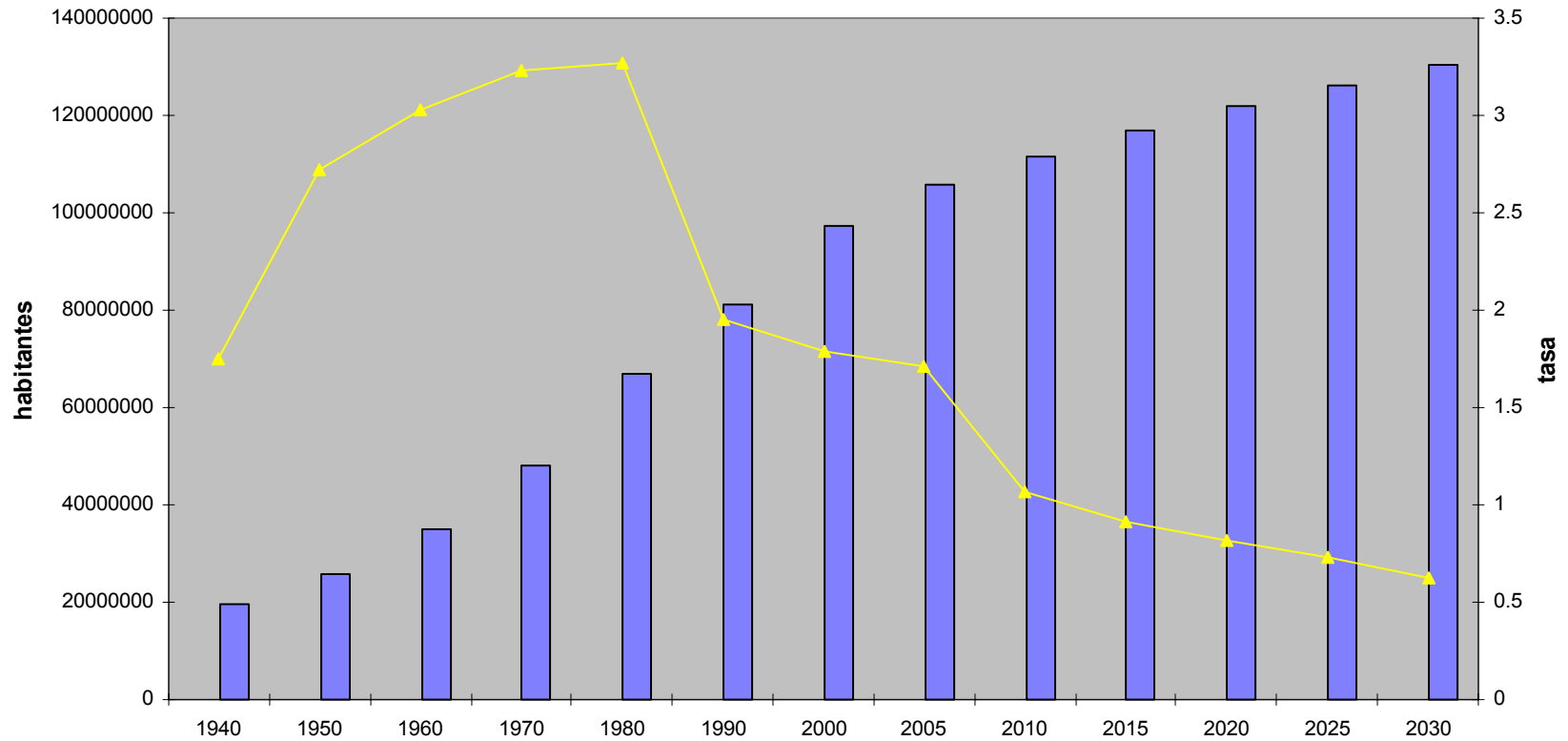

Fuente: Elaborado con base al cuadro *Población en México 1940-2030* de esta base de datos.

**POBLACIÓN EN MÉXICO, 1980-2000, POR REGIONES**

	1980	1990	1995	2000
<b>TOTAL NACIONAL</b>	<b>66,846,833.00</b>	<b>81,249,645.00</b>	<b>91,158,290.00</b>	<b>97,483,412.00</b>

REGIÓN NORTE	13,939,225.00	17,118,187.00	19,475,347.00	21,052,222.00
<b>NOROESTE</b>	<b>4,756,635.00</b>	<b>6,006,279.00</b>	<b>6,998,845.00</b>	<b>7,665,221.00</b>
Baja California	1,177,886.00	1,660,855.00	2,112,140.00	2,487,367.00
Baja California Sur	215,139.00	317,764.00	375,494.00	424,041.00
Sinaloa	1,849,879.00	2,204,054.00	2,425,675.00	2,536,844.00
Sonora	1,513,731.00	1,823,606.00	2,085,536.00	2,216,969.00
<b>NORTE</b>	<b>4,745,062.00</b>	<b>5,763,591.00</b>	<b>6,399,060.00</b>	<b>6,799,638.00</b>
Chihuahua	2,005,477.00	2,441,873.00	2,793,537.00	3,052,907.00
Coahuila	1,557,265.00	1,972,340.00	2,173,775.00	2,298,070.00
Durango	1,182,320.00	1,349,378.00	1,431,748.00	1,448,661.00
<b>NORESTE</b>	<b>4,437,528.00</b>	<b>5,348,317.00</b>	<b>6,077,442.00</b>	<b>6,587,363.00</b>
Nuevo León	2,513,044.00	3,098,736.00	3,550,114.00	3,834,141.00
Tamaulipas	1,924,484.00	2,249,581.00	2,527,328.00	2,753,222.00

Continuación...

**POBLACIÓN EN MÉXICO, 1980-2000, POR REGIONES**

	1980	1990	1995	2000
<b>REGIÓN SUR</b>	14,724,218.00	18,972,078.00	21,119,015.00	22,463,972.00
<b>GOLFO</b>	<b>6,450,641.00</b>	<b>7,729,983.00</b>	<b>8,486,093.00</b>	<b>8,800,804.00</b>
Tabasco	1,062,961.00	1,501,744.00	1,748,769.00	1,891,829.00
Veracruz	5,387,680.00	6,228,239.00	6,737,324.00	6,908,975.00
<b>PACÍFICO SUR</b>	<b>6,563,306.00</b>	<b>8,850,693.00</b>	<b>9,730,248.00</b>	<b>10,439,306.00</b>
Chiapas	2,084,717.00	3,210,496.00	3,584,786.00	3,920,892.00
Guerrero	2,109,513.00	2,620,637.00	2,916,567.00	3,079,649.00
Oaxaca	2,369,076.00	3,019,560.00	3,228,895.00	3,438,765.00
<b>PENÍNSULA DE YUCATÁN</b>	<b>1,710,271.00</b>	<b>2,391,402.00</b>	<b>2,902,674.00</b>	<b>3,223,862.00</b>
Campeche	420,553.00	535,185.00	642,516.00	690,689.00
Quintana Roo	225,985.00	493,277.00	703,536.00	874,963.00
Yucatán	1,063,733.00	1,362,940.00	1,556,622.00	1,658,210.00

**POBLACIÓN EN MÉXICO 1980-2000, POR REGIONES**

(porcentajes)

	1980	1990	1995	2000
<b>TOTAL NACIONAL</b>	<b>100</b>	<b>100</b>	<b>100</b>	<b>100</b>
<b>REGIÓN NORTE</b>	<b>20.85</b>	<b>21.07</b>	<b>21.07</b>	<b>21.59</b>
<b>NOROESTE</b>	<b>7.11</b>	<b>7.34</b>	<b>7.68</b>	<b>7.85</b>
BC	1.76	2.04	2.32	2.55
BCS	0.32	0.4	0.42	0.43
Sinaloa	2.77	2.7	2.66	2.6
Sonora	2.26	2.2	2.28	2.27
<b>NORTE</b>	<b>7.1</b>	<b>7.1</b>	<b>7.01</b>	<b>6.97</b>
Chihuahua	3	3	3.06	3.13
Coahuila	2.33	2.4	2.38	2.35
Durango	1.77	1.7	1.57	1.49
<b>NORESTE</b>	<b>6.64</b>	<b>6.5</b>	<b>6.66</b>	<b>6.75</b>
Nuevo León	3.76	3.8	3.89	3.93
Tamaulipas	2.88	2.7	2.77	2.82

Continuación...

**POBLACIÓN EN MÉXICO 1980-2000, POR REGIONES**  
(porcentajes)

	1980	1990	1995	2000
<b>REGIÓN CENTRO</b>	<b>57.12</b>	<b>55.66</b>	<b>55.42</b>	<b>55.34</b>
<b>CENTRO NORTE</b>	<b>10.59</b>	<b>11.18</b>	<b>11.01</b>	<b>10.94</b>
Aguascalientes	0.78	0.88	0.94	0.97
Guanajuato	4.5	4.9	4.83	4.78
Querétaro	1.11	1.3	1.37	1.44
SLP	2.5	2.5	2.41	2.36
Zacatecas	1.7	1.6	1.46	1.39
<b>OCCIDENTE</b>	<b>12.44</b>	<b>12.42</b>	<b>12.32</b>	<b>12.06</b>
Colima	0.52	0.52	0.53	0.56
Jalisco	6.54	6.5	6.57	6.48
Michoacán	4.29	4.4	4.24	4.08
Nayarit	1.09	1	0.98	0.94
<b>CENTRO</b>	<b>34.1</b>	<b>32.06</b>	<b>32.09</b>	<b>32.34</b>
D.F.	13.21	10.14	9.31	8.83
Hidalgo	2.31	2.32	2.32	2.3
México	11.32	12.08	12.84	13.43
Morelos	1.42	1.5	1.58	1.6
Puebla	5.01	5.08	5.07	5.2
Tlaxcala	0.83	0.94	0.97	0.98

Continuación...

**POBLACIÓN EN MÉXICO 1980-2000, POR REGIONES**  
(porcentajes)

	1980	1990	1995	2000
<b>REGIÓN SUR</b>	<b>22.03</b>	<b>23.34</b>	<b>23.12</b>	<b>23.03</b>
GOLFO	9.65	9.52	9.31	9.02
Tabasco	1.59	1.85	1.91	1.94
Veracruz	8.06	7.67	7.4	7.08
PACÍFICO SUR	9.82	10.88	10.63	10.7
Chiapas	3.12	3.95	3.93	4.02
Guerrero	3.16	3.22	3.2	3.15
Oaxaca	3.54	3.71	3.5	3.53
PENÍNSULA DE YUCATÁN	2.56	2.94	3.18	3.31
Campeche	0.63	0.66	0.7	0.71
Quintana Roo	0.34	0.61	0.77	0.9
Yucatán	1.59	1.67	1.71	1.7

Fuente: basado en el cuadro "Población en México, 1980-2000, por regiones" de esta base de datos.

**POBLACIÓN ESTIMADA EN MÉXICO POR REGIONES: 2000-2010**

	<b>2000</b>	<b>2005</b>	<b>2010</b>
<b>TOTAL NACIONAL</b>	<b>97,483,412.00</b>	<b>105,900,036.00</b>	<b>111,683,885.00</b>
<b>REGIÓN NORTE</b>	<b>21,052,222.00</b>	<b>23,008,178.00</b>	<b>24,613,428.00</b>
NOROESTE	7,665,221.00	8,569,094.00	9,324,422.00
BC	2,487,367.00	2,906,012.00	3,317,148.00
BCS	424,041.00	481,733.00	531,912.00
Sinaloa	2,536,844.00	2,696,790.00	2,803,545.00
Sonora	2,216,969.00	2,484,559.00	2,671,817.00
NORTE	6,799,638.00	7,236,554.00	7,558,892.00
Chihuahua	3,052,907.00	3,309,070.00	3,538,710.00
Coahuila	2,298,070.00	2,436,835.00	2,536,786.00
Durango	1,448,661.00	1,490,649.00	1,483,396.00
NORESTE	6,587,363.00	7,202,530.00	7,730,114.00
Nuevo León	3,834,141.00	4,276,740.00	4,630,363.00
Tamaulipas	2,753,222.00	2,925,790.00	3,099,751.00

<b>POBLACIÓN ESTIMADA EN MÉXICO POR REGIONES: 2000-2010</b>
---

	<b>2000</b>	<b>2005</b>	<b>2010</b>
<b>REGIÓN CENTRO</b>	<b>53,967,218.00</b>	<b>57,977,972.00</b>	<b>60,827,830.00</b>
CENTRO NORTE	10,664,593.00	11,478,855.00	11,952,715.00
Aguascalientes	944,285.00	1,076,341.00	1,177,759.00
Guanajuato	4,663,032.00	5,006,169.00	5,194,822.00
Querétaro	1,404,306.00	1,540,225.00	1,666,950.00
SLP	2,299,360.00	2,462,695.00	2,536,079.00
Zacatecas	1,353,610.00	1,393,425.00	1,377,105.00
OCCIDENTE	11,770,481.00	12,770,118.00	13,276,179.00
Colima	542,627.00	571,970.00	610,693.00
Jalisco	6,322,002.00	6,964,400.00	7,314,727.00
Michoacán	3,985,667.00	4,252,684.00	4,342,883.00
Nayarit	920,185.00	981,064.00	1,007,876.00
CENTRO	31,532,144.00	33,728,999.00	35,598,936.00
D.F.	8,605,239.00	8,627,644.00	8,670,029.00
Hidalgo	2,235,591.00	2,394,095.00	2,495,494.00
México	13,096,686.00	14,354,323.00	15,531,504.00
Morelos	1,555,296.00	1,832,489.00	2,026,339.00
Puebla	5,076,686.00	5,455,479.00	5,730,417.00
Tlaxcala	962,646.00	1,064,969.00	1,145,153.00

Continuación...

**POBLACIÓN ESTIMADA EN MÉXICO POR REGIONES: 2000-2010**

	<b>2000</b>	<b>2005</b>	<b>2010</b>
<b>REGIÓN SUR</b>	<b>22,463,972.00</b>	<b>24,913,886.00</b>	<b>26,242,627.00</b>
GOLFO	8,800,804.00	9,821,392.00	10,283,968.00
Tabasco	1,891,829.00	2,121,260.00	2,290,458.00
Veracruz	6,908,975.00	7,700,132.00	7,993,510.00
PACÍFICO SUR	10,439,306.00	11,365,250.00	11,819,290.00
Chiapas	3,920,892.00	4,353,819.00	4,588,604.00
Guerrero	3,079,649.00	3,354,929.00	3,496,073.00
Oaxaca	3,438,765.00	3,656,502.00	3,734,613.00
PENÍNSULA DE YUCATÁN	3,223,862.00	3,727,244.00	4,139,369.00
Campeche	690,689.00	806,373.00	885,335.00
Quintana Roo	874,963.00	1,082,072.00	1,283,360.00
Yucatán	1,658,210.00	1,838,799.00	1,970,674.00

Fuente: Proyecciones de la Población de México y de las Entidades Federativas, 1990-2030, CONAPO.

**DISTRIBUCIÓN PORCENTUAL DE LA POBLACIÓN ESTIMADA EN MÉXICO POR REGIONES: 2000-2010**

	2000	2005	2010
<b>TOTAL NACIONAL</b>	<b>100.00</b>	<b>100.00</b>	<b>100.00</b>
<b>REGIÓN NORTE</b>	<b>21.60</b>	<b>21.73</b>	<b>22.04</b>
NOROESTE	7.86	8.09	8.35
Baja California Sur	2.55	2.74	2.97
Baja California Sur	0.43	0.45	0.48
Sinaloa	2.60	2.55	2.51
Sonora	2.27	2.35	2.39
NORTE	6.98	6.83	6.77
Chihuahua	3.13	3.12	3.17
Coahuila	2.36	2.30	2.27
Durango	1.49	1.41	1.33
NORESTE	6.76	6.80	6.92
Nuevo León	3.93	4.04	4.15
Tamaulipas	2.82	2.76	2.78

Continuación...

**DISTRIBUCIÓN PORCENTUAL DE LA POBLACIÓN ESTIMADA EN MÉXICO POR REGIONES: 2000-2010**

	2000	2005	2010
<b>REGIÓN CENTRO</b>	<b>55.36</b>	<b>54.75</b>	<b>54.46</b>
CENTRO NORTE	10.94	10.84	10.70
Aguascalientes	0.97	1.02	1.05
Guanajuato	4.78	4.73	4.65
Querétaro	1.44	1.45	1.49
San Luis Potosí	2.36	2.33	2.27
Zacatecas	1.39	1.32	1.23
OCCIDENTE	12.07	12.06	11.89
Colima	0.56	0.54	0.55
Jalisco	6.49	6.58	6.55
Michoacán	4.09	4.02	3.89
Nayarit	0.94	0.93	0.90
CENTRO	32.35	31.85	31.87
Distrito Federal	8.83	8.15	7.76
Hidalgo	2.29	2.26	2.23
México	13.43	13.55	13.91
Morelos	1.60	1.73	1.81
Puebla	5.21	5.15	5.13
Tlaxcala	0.99	1.01	1.03

Continuación...

**DISTRIBUCIÓN PORCENTUAL DE LA POBLACIÓN ESTIMADA EN MÉXICO POR REGIONES: 2000-2010**

	2000	2005	2010
<b>REGIÓN SUR</b>	<b>23.04</b>	<b>23.53</b>	<b>23.50</b>
GOLFO	9.03	9.27	9.21
Tabasco	1.94	2.00	2.05
Veracruz	7.09	7.27	7.16
PACÍFICO SUR	10.71	10.73	10.58
Chiapas	4.02	4.11	4.11
Guerrero	3.16	3.17	3.13
Oaxaca	3.53	3.45	3.34
PENÍNSULA DE YUCATÁN	3.31	3.52	3.71
Campeche	0.71	0.76	0.79
Quintana Roo	0.90	1.02	1.15
Yucatán	1.70	1.74	1.76

Fuente: Proyecciones de la Población de México y de las Entidades Federativas, 1990-2030, CONAPO.

**PROYECCIÓN DE LA POBLACIÓN EN MÉXICO POR GRUPO DE EDAD: 1990-2030**

Grupos de edad	1990	2000	2005	2010
0 a 4	11,154,774.00	10,821,880.00	10,162,826.00	9,485,704.00
5 a 9	10,876,490.00	10,945,202.00	10,662,742.00	10,020,114.00
10 a 14	10,497,487.00	10,827,193.00	10,817,686.00	10,542,329.00
15 a 19	9,673,921.00	10,488,254.00	10,578,543.00	10,573,373.00
20 a 24	8,367,738.00	9,854,065.00	10,093,479.00	10,186,535.00
25 a 29	7,087,811.00	8,995,125.00	9,545,830.00	9,786,408.00
30 a 34	5,699,834.00	7,884,183.00	8,780,468.00	9,328,372.00
35 a 39	4,479,700.00	6,750,379.00	7,726,938.00	8,617,095.00
40 a 44	3,552,090.00	5,452,096.00	6,623,650.00	7,594,892.00
45 a 49	2,919,662.00	4,272,344.00	5,333,121.00	6,492,722.00
50 a 54	2,443,783.00	3,352,658.00	4,155,360.00	5,201,482.00
55 a 59	2,005,172.00	2,707,008.00	3,228,992.00	4,017,079.00
60 a 64	1,578,402.00	2,198,959.00	2,563,719.00	3,073,643.00
65 a 69	1,177,849.00	1,718,432.00	2,025,712.00	2,377,654.00
70 a 74	799,868.00	1,251,976.00	1,513,783.00	1,799,541.00
75 a 79	553,165.00	828,051.00	1,027,224.00	1,254,269.00
80 y +	620,566.00	850,808.00	1,059,963.00	1,332,673.00
<b>TOTAL</b>	<b>83,488,312.00</b>	<b>99,198,613.00</b>	<b>105,900,036.00</b>	<b>111,683,885.00</b>

<b>PROYECCIÓN DE LA POBLACIÓN EN MÉXICO POR GRUPO DE EDAD: 1990-2030</b>
--

Grupos de edad	2015	2020	2025	2030
0 a 4	8,989,517.00	8,636,845.00	8,302,058.00	7,945,472.00
5 a 9	9,368,457.00	8,905,199.00	8,580,991.00	8,272,734.00
10 a 14	9,922,384.00	9,301,137.00	8,863,624.00	8,562,444.00
15 a 19	10,337,909.00	9,783,146.00	9,220,568.00	8,834,524.00
20 a 24	10,231,757.00	10,095,211.00	9,639,991.00	9,167,841.00
25 a 29	9,914,123.00	10,030,407.00	9,967,102.00	9,584,936.00
30 a 34	9,591,794.00	9,766,002.00	9,928,786.00	9,913,649.00
35 a 39	9,176,988.00	9,470,618.00	9,675,867.00	9,870,333.00
40 a 44	8,488,613.00	9,065,236.00	9,378,844.00	9,605,434.00
45 a 49	7,463,197.00	8,363,777.00	8,952,983.00	9,283,569.00
50 a 54	6,350,147.00	7,319,539.00	8,221,751.00	8,820,054.00
55 a 59	5,045,973.00	6,178,532.00	7,139,241.00	8,037,139.00
60 a 64	3,841,403.00	4,842,908.00	5,946,267.00	6,888,824.00
65 a 69	2,867,794.00	3,600,854.00	4,555,758.00	5,610,674.00
70 a 74	2,128,308.00	2,582,147.00	3,256,977.00	4,137,238.00
75 a 79	1,504,196.00	1,791,215.00	2,185,104.00	2,770,032.00
80 y +	1,660,929.00	2,033,558.00	2,456,574.00	2,990,863.00
<b>TOTAL</b>	<b>116,883,489.00</b>	<b>121,766,331.00</b>	<b>126,272,486.00</b>	<b>130,295,760.00</b>

**DISTRIBUCIÓN PORCENTUAL DE LA PROYECCIÓN DE POBLACIÓN EN MÉXICO****POR GRUPO DE EDAD: 1990-2030**

Grupo

de edad

	1990	2000	2005	2010	2015	2020	2025	2030
0 a 4	13.36	10.91	9.60	8.49	7.69	7.09	6.57	6.10
5 a 9	13.03	11.03	10.07	8.97	8.02	7.31	6.80	6.35
10 a 14	12.57	10.91	10.21	9.44	8.49	7.64	7.02	6.57
15 a 19	11.59	10.57	9.99	9.47	8.84	8.03	7.30	6.78
20 a 24	10.02	9.93	9.53	9.12	8.75	8.29	7.63	7.04
25 a 29	8.49	9.07	9.01	8.76	8.48	8.24	7.89	7.36
30 a 34	6.83	7.95	8.29	8.35	8.21	8.02	7.86	7.61
35 a 39	5.37	6.80	7.30	7.72	7.85	7.78	7.66	7.58
40 a 44	4.25	5.50	6.25	6.80	7.26	7.44	7.43	7.37
45 a 49	3.50	4.31	5.04	5.81	6.39	6.87	7.09	7.12
50 a 54	2.93	3.38	3.92	4.66	5.43	6.01	6.51	6.77
55 a 59	2.40	2.73	3.05	3.60	4.32	5.07	5.65	6.17
60 a 64	1.89	2.22	2.42	2.75	3.29	3.98	4.71	5.29
65 a 69	1.41	1.73	1.91	2.13	2.45	2.96	3.61	4.31
70 a 74	0.96	1.26	1.43	1.61	1.82	2.12	2.58	3.18
75 a 79	0.66	0.83	0.97	1.12	1.29	1.47	1.73	2.13
80 y +	0.74	0.86	1.00	1.19	1.42	1.67	1.95	2.30
<b>TOTAL</b>	<b>100.00</b>	<b>100.00</b>	<b>100.00</b>	<b>100.00</b>	<b>100.00</b>	<b>100.00</b>	<b>100.00</b>	<b>100.00</b>

Fuente: elaborado con base al cuadro "Proyección de la Población en México, por grupo de edad: 1990-2030", de esta base de datos.

DISTRIBUCIÓN PORCENTUAL DE LA PROYECCIÓN DE POBLACIÓN EN MÉXICO POR GRUPO DE EDAD: 1980-2030

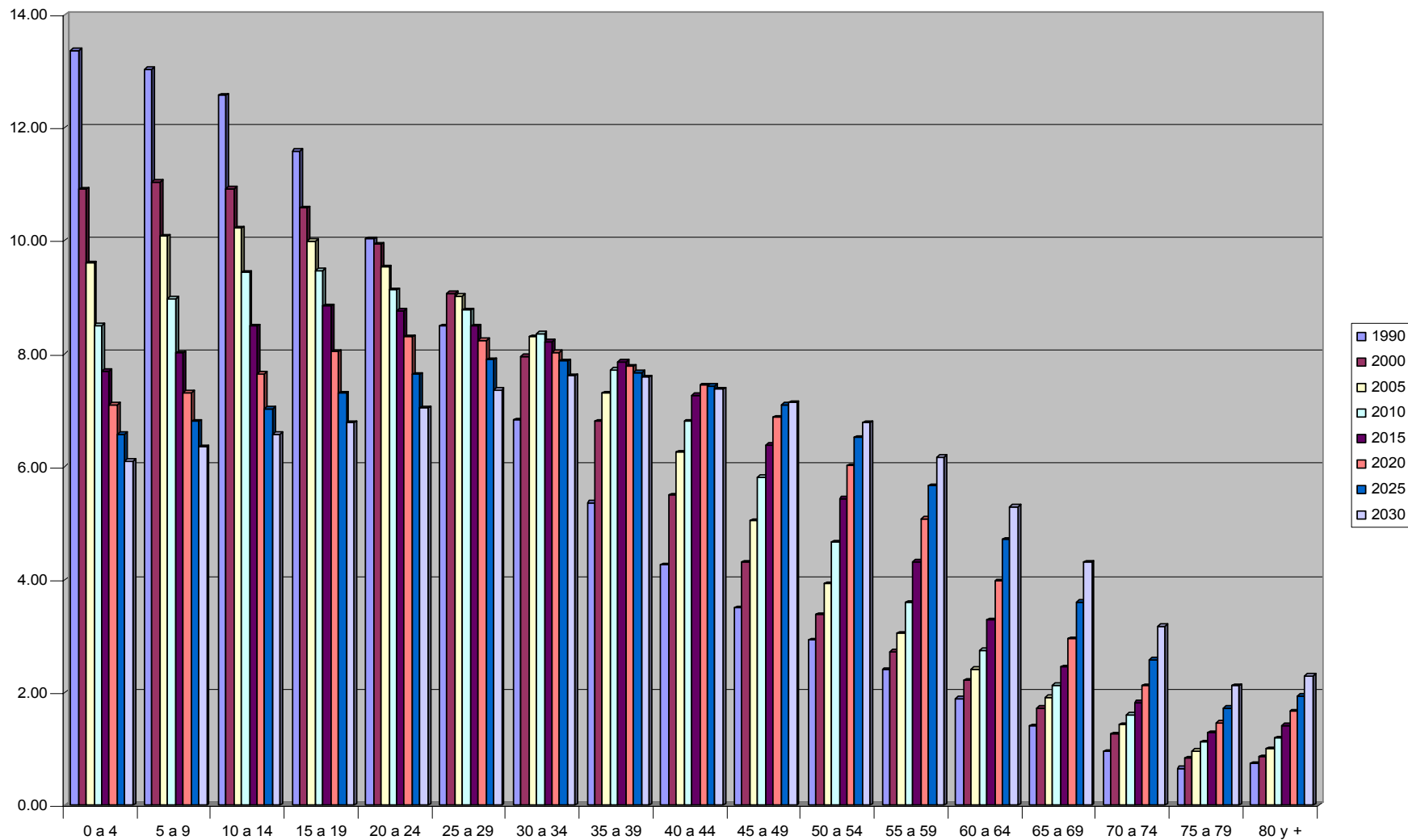

Fuente: elaborado con base al cuadro del mismo nombre de esta base de datos.

**TASA DE CRECIMIENTO DE LA PROYECCIÓN DE POBLACIÓN EN MÉXICO POR GRUPO DE EDAD:  
1990-2030**

Grupo de edad	1990/2000	2000/2005	2005/2010	2010/2015	2015/2020	2020/2025	2025/2030
0 a 4	- 0.3	- 1.2	- 1.4	- 1.1	- 0.8	- 0.8	- 0.9
5 a 9	0.1	- 0.5	- 1.2	- 1.3	- 1.0	- 0.7	- 0.7
10 a 14	0.3	- 0.0	- 0.5	- 1.2	- 1.3	- 1.0	- 0.7
15 a 19	0.8	0.2	- 0.0	- 0.4	- 1.1	- 1.2	- 0.9
20 a 24	1.6	0.5	0.2	0.1	- 0.3	- 0.9	- 1.0
25 a 29	2.4	1.2	0.5	0.3	0.2	- 0.1	- 0.8
30 a 34	3.3	2.2	1.2	0.6	0.4	0.3	- 0.0
35 a 39	4.2	2.7	2.2	1.3	0.6	0.4	0.4
40 a 44	4.4	4.0	2.8	2.2	1.3	0.7	0.5
45 a 49	3.9	4.5	4.0	2.8	2.3	1.4	0.7
50 a 54	3.2	4.4	4.6	4.1	2.9	2.4	1.4
55 a 59	3.0	3.6	4.5	4.7	4.1	2.9	2.4
60 a 64	3.4	3.1	3.7	4.6	4.7	4.2	3.0
65 a 69	3.8	3.3	3.3	3.8	4.7	4.8	4.3
70 a 74	4.6	3.9	3.5	3.4	3.9	4.8	4.9
75 a 79	4.1	4.4	4.1	3.7	3.6	4.1	4.9
80 y +	3.2	4.5	4.7	4.5	4.1	3.9	4.0
<b>TOTAL</b>	<b>1.7</b>	<b>1.3</b>	<b>1.1</b>	<b>0.9</b>	<b>0.8</b>	<b>0.7</b>	<b>0.6</b>

Fuente: elaborado con base al cuadro "Proyección de población por grupo de edad: 1990-2030", de esta misma base de datos.

**PROYECCIÓN DE LA POBLACIÓN MASCULINA EN MÉXICO POR GRUPO DE EDAD: 1990-2030**

Grupos

de edad

	1990	2000	2005	2010
0 a 4	5,664,120.00	5,499,544.00	5,166,516.00	4,823,715.00
5 a 9	5,515,075.00	5,557,961.00	5,417,010.00	5,092,579.00
10 a 14	5,308,622.00	5,488,793.00	5,486,808.00	5,349,786.00
15 a 19	4,861,625.00	5,283,819.00	5,335,100.00	5,335,712.00
20 a 24	4,157,064.00	4,907,693.00	5,035,700.00	5,088,612.00
25 a 29	3,517,809.00	4,448,548.00	4,727,815.00	4,856,934.00
30 a 34	2,812,045.00	3,874,754.00	4,324,567.00	4,603,001.00
35 a 39	2,200,570.00	3,314,947.00	3,777,402.00	4,223,568.00
40 a 44	1,738,400.00	2,657,167.00	3,234,342.00	3,693,421.00
45 a 49	1,419,802.00	2,071,699.00	2,583,650.00	3,152,897.00
50 a 54	1,180,801.00	1,618,131.00	2,001,892.00	2,504,746.00
55 a 59	960,673.00	1,295,694.00	1,546,562.00	1,921,584.00
60 a 64	747,056.00	1,041,334.00	1,214,356.00	1,457,838.00
65 a 69	546,499.00	799,941.00	944,163.00	1,109,377.00
70 a 74	362,319.00	566,664.00	686,757.00	818,281.00
75 a 79	240,499.00	357,082.00	445,149.00	545,560.00
80 y +	240,169.00	311,857.00	388,009.00	490,494.00
<b>TOTAL</b>	<b>41,473,148.00</b>	<b>49,095,628.00</b>	<b>52,315,798.00</b>	<b>55,068,105.00</b>

Fuente: Proyecciones de la Población de México y de las Entidades Federativas, 1990-2030, CONAPO.

Continuación

**PROYECCIÓN DE LA POBLACIÓN MASCULINA EN MÉXICO POR GRUPO DE EDAD: 1990-2030**

Grupos

de edad

	2015	2020	2025	2030
0 a 4	4,572,452.00	4,394,050.00	4,224,671.00	4,044,131.00
5 a 9	4,762,798.00	4,528,173.00	4,364,123.00	4,208,092.00
10 a 14	5,037,994.00	4,724,910.00	4,504,398.00	4,352,964.00
15 a 19	5,223,300.00	4,951,466.00	4,674,427.00	4,485,583.00
20 a 24	5,120,378.00	5,069,452.00	4,859,705.00	4,639,289.00
25 a 29	4,929,321.00	5,001,184.00	4,991,605.00	4,823,451.00
30 a 34	4,744,859.00	4,842,069.00	4,938,569.00	4,954,684.00
35 a 39	4,508,724.00	4,667,168.00	4,781,429.00	4,895,335.00
40 a 44	4,140,795.00	4,434,633.00	4,603,794.00	4,729,677.00
45 a 49	3,610,817.00	4,060,572.00	4,360,291.00	4,538,090.00
50 a 54	3,066,438.00	3,522,515.00	3,971,373.00	4,274,650.00
55 a 59	2,413,721.00	2,964,459.00	3,414,185.00	3,858,394.00
60 a 64	1,820,567.00	2,295,780.00	2,827,802.00	3,265,593.00
65 a 69	1,340,752.00	1,682,728.00	2,130,000.00	2,631,997.00
70 a 74	969,655.00	1,179,440.00	1,487,511.00	1,891,062.00
75 a 79	656,530.00	783,920.00	959,343.00	1,216,544.00
80 y +	613,962.00	753,910.00	913,029.00	1,116,838.00
	<b>57,533,063.00</b>	<b>59,856,429.00</b>	<b>62,006,255.00</b>	<b>63,926,374.00</b>

Fuente: Proyecciones de la Población de México y de las Entidades Federativas, 1990-2030, CONAPO.

**DISTRIBUCIÓN PORCENTUAL DE LA PROYECCIÓN DE POBLACIÓN MASCULINA EN MÉXICO****POR GRUPO DE EDAD: 1990-2030**

Grupos

de edad

	<b>1990</b>	<b>2000</b>	<b>2005</b>	<b>2010</b>	<b>2015</b>	<b>2020</b>	<b>2025</b>	<b>2030</b>
0 a 4	13.66	11.20	9.88	8.76	7.95	7.34	6.81	6.33
5 a 9	13.30	11.32	10.35	9.25	8.28	7.57	7.04	6.58
10 a 14	12.80	11.18	10.49	9.71	8.76	7.89	7.26	6.81
15 a 19	11.72	10.76	10.20	9.69	9.08	8.27	7.54	7.02
20 a 24	10.02	10.00	9.63	9.24	8.90	8.47	7.84	7.26
25 a 29	8.48	9.06	9.04	8.82	8.57	8.36	8.05	7.55
30 a 34	6.78	7.89	8.27	8.36	8.25	8.09	7.96	7.75
35 a 39	5.31	6.75	7.22	7.67	7.84	7.80	7.71	7.66
40 a 44	4.19	5.41	6.18	6.71	7.20	7.41	7.42	7.40
45 a 49	3.42	4.22	4.94	5.73	6.28	6.78	7.03	7.10
50 a 54	2.85	3.30	3.83	4.55	5.33	5.88	6.40	6.69
55 a 59	2.32	2.64	2.96	3.49	4.20	4.95	5.51	6.04
60 a 64	1.80	2.12	2.32	2.65	3.16	3.84	4.56	5.11
65 a 69	1.32	1.63	1.80	2.01	2.33	2.81	3.44	4.12
70 a 74	0.87	1.15	1.31	1.49	1.69	1.97	2.40	2.96
75 a 79	0.58	0.73	0.85	0.99	1.14	1.31	1.55	1.90
80 y +	0.58	0.64	0.74	0.89	1.07	1.26	1.47	1.75
TOTAL	100.00	100.00	100.00	100.00	100.00	100.00	100.00	100.00

Fuente: elaborado con base al cuadro "La proyección de población masculina en México por grupo de edad: 1990-2030", de esta misma base de datos.

**TASA DE CRECIMIENTO DE LA PROYECCIÓN DE POBLACIÓN MASCULINA EN MÉXICO POR GRUPO DE EDAD:  
1990-2030**

GRUPOS DE

EDAD	1990/2000	2000/2005	2005/2010	2010/2015	2015/2020	2020/2025	2025/2030
0 a 4	-0.3	-1.2	-1.4	-1.1	-0.8	-0.8	-0.9
5 a 9	0.1	-0.5	-1.2	-1.3	-1.0	-0.7	-0.7
10 a 14	0.3	0.0	-0.5	-1.2	-1.3	-1.0	-0.7
15 a 19	0.8	0.2	0.0	-0.4	-1.1	-1.1	-0.8
20 a 24	1.7	0.5	0.2	0.1	-0.2	-0.8	-0.9
25 a 29	2.4	1.2	0.5	0.3	0.3	0.0	-0.7
30 a 34	3.3	2.2	1.3	0.6	0.4	0.4	0.1
35 a 39	4.2	2.6	2.3	1.3	0.7	0.5	0.5
40 a 44	4.3	4.0	2.7	2.3	1.4	0.8	0.5
45 a 49	3.9	4.5	4.1	2.7	2.4	1.4	0.8
50 a 54	3.2	4.3	4.6	4.1	2.8	2.4	1.5
55 a 59	3.0	3.6	4.4	4.7	4.2	2.9	2.5
60 a 64	3.4	3.1	3.7	4.5	4.7	4.3	2.9
65 a 69	3.9	3.4	3.3	3.9	4.6	4.8	4.3
70 a 74	4.6	3.9	3.6	3.5	4.0	4.8	4.9
75 a 79	4.0	4.5	4.2	3.8	3.6	4.1	4.9
80 y +	2.6	4.5	4.8	4.6	4.2	3.9	4.1

Fuente:elaborado con base al cuadro del mismo nombre, de esta base de datos.

**PROYECCIÓN DE LA POBLACIÓN FEMENINA EN MÉXICO POR GRUPO DE EDAD:  
1990-2030**

Grupos

de edad	1990	2000	2005	2010
0 a 4	5,490,654.00	5,322,336.00	4,996,310.00	4,661,989.00
5 a 9	5,361,415.00	5,387,241.00	5,245,732.00	4,927,535.00
10 a 14	5,188,865.00	5,338,400.00	5,330,878.00	5,192,543.00
15 a 19	4,812,296.00	5,204,435.00	5,243,443.00	5,237,661.00
20 a 24	4,210,674.00	4,946,372.00	5,057,779.00	5,097,923.00
25 a 29	3,570,002.00	4,546,577.00	4,818,015.00	4,929,474.00
30 a 34	2,887,789.00	4,009,429.00	4,455,901.00	4,725,371.00
35 a 39	2,279,130.00	3,435,432.00	3,949,536.00	4,393,527.00
40 a 44	1,813,690.00	2,794,929.00	3,389,308.00	3,901,471.00
45 a 49	1,499,860.00	2,200,645.00	2,749,471.00	3,339,825.00
50 a 54	1,262,982.00	1,734,527.00	2,153,468.00	2,696,736.00
55 a 59	1,044,499.00	1,411,314.00	1,682,430.00	2,095,495.00
60 a 64	831,346.00	1,157,625.00	1,349,363.00	1,615,805.00
65 a 69	631,350.00	918,491.00	1,081,549.00	1,268,277.00
70 a 74	437,549.00	685,312.00	827,026.00	981,260.00
75 a 79	312,666.00	470,969.00	582,075.00	708,709.00
80 y +	380,397.00	538,951.00	671,954.00	842,179.00
<b>TOTAL</b>	<b>42,015,164.00</b>	<b>50,102,985.00</b>	<b>53,584,238.00</b>	<b>56,615,780.00</b>

Fuente: Proyecciones de la Población de México y de las Entidades Federativas, 1990-2030, CONAPO.

Continuación...

**PROYECCIÓN DE LA POBLACIÓN FEMENINA EN MÉXICO POR GRUPO DE EDAD: 1990-2030**

Grupos

de edad

	2015	2020	2025	2030
0 a 4	4,417,065.00	4,242,795.00	4,077,387.00	3,901,341.00
5 a 9	4,605,659.00	4,377,026.00	4,216,868.00	4,064,642.00
10 a 14	4,884,390.00	4,576,227.00	4,359,226.00	4,209,480.00
15 a 19	5,114,609.00	4,831,680.00	4,546,141.00	4,348,941.00
20 a 24	5,111,379.00	5,025,759.00	4,780,286.00	4,528,552.00
25 a 29	4,984,802.00	5,029,223.00	4,975,497.00	4,761,485.00
30 a 34	4,846,935.00	4,923,933.00	4,990,217.00	4,958,965.00
35 a 39	4,668,264.00	4,803,450.00	4,894,438.00	4,974,998.00
40 a 44	4,347,818.00	4,630,603.00	4,775,050.00	4,875,757.00
45 a 49	3,852,380.00	4,303,205.00	4,592,692.00	4,745,479.00
50 a 54	3,283,709.00	3,797,024.00	4,250,378.00	4,545,404.00
55 a 59	2,632,252.00	3,214,073.00	3,725,056.00	4,178,745.00
60 a 64	2,020,836.00	2,547,128.00	3,118,465.00	3,623,231.00
65 a 69	1,527,042.00	1,918,126.00	2,425,758.00	2,978,677.00
70 a 74	1,158,653.00	1,402,707.00	1,769,466.00	2,246,176.00
75 a 79	847,666.00	1,007,295.00	1,225,761.00	1,553,488.00
80 y +	1,046,967.00	1,279,648.00	1,543,545.00	1,874,025.00
<b>TOTAL</b>	<b>59,350,426.00</b>	<b>61,909,902.00</b>	<b>64,266,231.00</b>	<b>66,369,386.00</b>

Fuente: Proyecciones de la Población de México y de las Entidades Federativas, 1990-2030, CONAPO.

**DISTRIBUCIÓN PORCENTUAL DE LA PROYECCIÓN DE POBLACIÓN FEMENINA EN MÉXICO POR GRUPO DE EDAD:  
1990-2030**

Grupos

de edad	1990	2000	2005	2010	2015	2020	2025	2030
0 a 4	13.07	10.62	9.32	8.23	7.44	6.85	6.34	5.88
5 a 9	12.76	10.75	9.79	8.70	7.76	7.07	6.56	6.12
10 a 14	12.35	10.65	9.95	9.17	8.23	7.39	6.78	6.34
15 a 19	11.45	10.39	9.79	9.25	8.62	7.80	7.07	6.55
20 a 24	10.02	9.87	9.44	9.00	8.61	8.12	7.44	6.82
25 a 29	8.50	9.07	8.99	8.71	8.40	8.12	7.74	7.17
30 a 34	6.87	8.00	8.32	8.35	8.17	7.95	7.76	7.47
35 a 39	5.42	6.86	7.37	7.76	7.87	7.76	7.62	7.50
40 a 44	4.32	5.58	6.33	6.89	7.33	7.48	7.43	7.35
45 a 49	3.57	4.39	5.13	5.90	6.49	6.95	7.15	7.15
50 a 54	3.01	3.46	4.02	4.76	5.53	6.13	6.61	6.85
55 a 59	2.49	2.82	3.14	3.70	4.44	5.19	5.80	6.30
60 a 64	1.98	2.31	2.52	2.85	3.40	4.11	4.85	5.46
65 a 69	1.50	1.83	2.02	2.24	2.57	3.10	3.77	4.49
70 a 74	1.04	1.37	1.54	1.73	1.95	2.27	2.75	3.38
75 a 79	0.74	0.94	1.09	1.25	1.43	1.63	1.91	2.34
80 y +	0.91	1.08	1.25	1.49	1.76	2.07	2.40	2.82
TOTAL	100.00	100.00	100.00	100.00	100.00	100.00	100.00	100.00

Fuente: elaborado con base al cuadro "La proyección de población femenina en México por grupo de edad: 1990-2030", de esta misma base de datos.

**TASA DE CRECIMIENTO DE LA POBLACIÓN FEMENINA EN MÉXICO POR GRUPO DE EDAD:  
1990-2030**

Grupo de Edad	1990/2000	2000/2005	2005/2010	2010/2015	2015/2020	2020/2025	2025/2030
0 a 4	-0.3	-1.3	-1.4	-1.1	-0.8	-0.8	-0.9
5 a 9	0.0	-0.5	-1.2	-1.3	-1.0	-0.7	-0.7
10 a 14	0.3	0.0	-0.5	-1.2	-1.3	-1.0	-0.7
15 a 19	0.8	0.1	0.0	-0.5	-1.1	-1.2	-0.9
20 a 24	1.6	0.4	0.2	0.1	-0.3	-1.0	-1.1
25 a 29	2.4	1.2	0.5	0.2	0.2	-0.2	-0.9
30 a 34	3.3	2.1	1.2	0.5	0.3	0.3	-0.1
35 a 39	4.2	2.8	2.2	1.2	0.6	0.4	0.3
40 a 44	4.4	3.9	2.9	2.2	1.3	0.6	0.4
45 a 49	3.9	4.6	4.0	2.9	2.2	1.3	0.7
50 a 54	3.2	4.4	4.6	4.0	2.9	2.3	1.4
55 a 59	3.1	3.6	4.5	4.7	4.1	3.0	2.3
60 a 64	3.4	3.1	3.7	4.6	4.7	4.1	3.0
65 a 69	3.8	3.3	3.2	3.8	4.7	4.8	4.2
70 a 74	4.6	3.8	3.5	3.4	3.9	4.8	4.9
75 a 79	4.2	4.3	4.0	3.6	3.5	4.0	4.9
80 y +	3.5	4.5	4.6	4.4	4.1	3.8	4.0

Fuente: elaborado con base al cuadro del mismo nombre de esta base de datos.

### Estructura demográfica en México

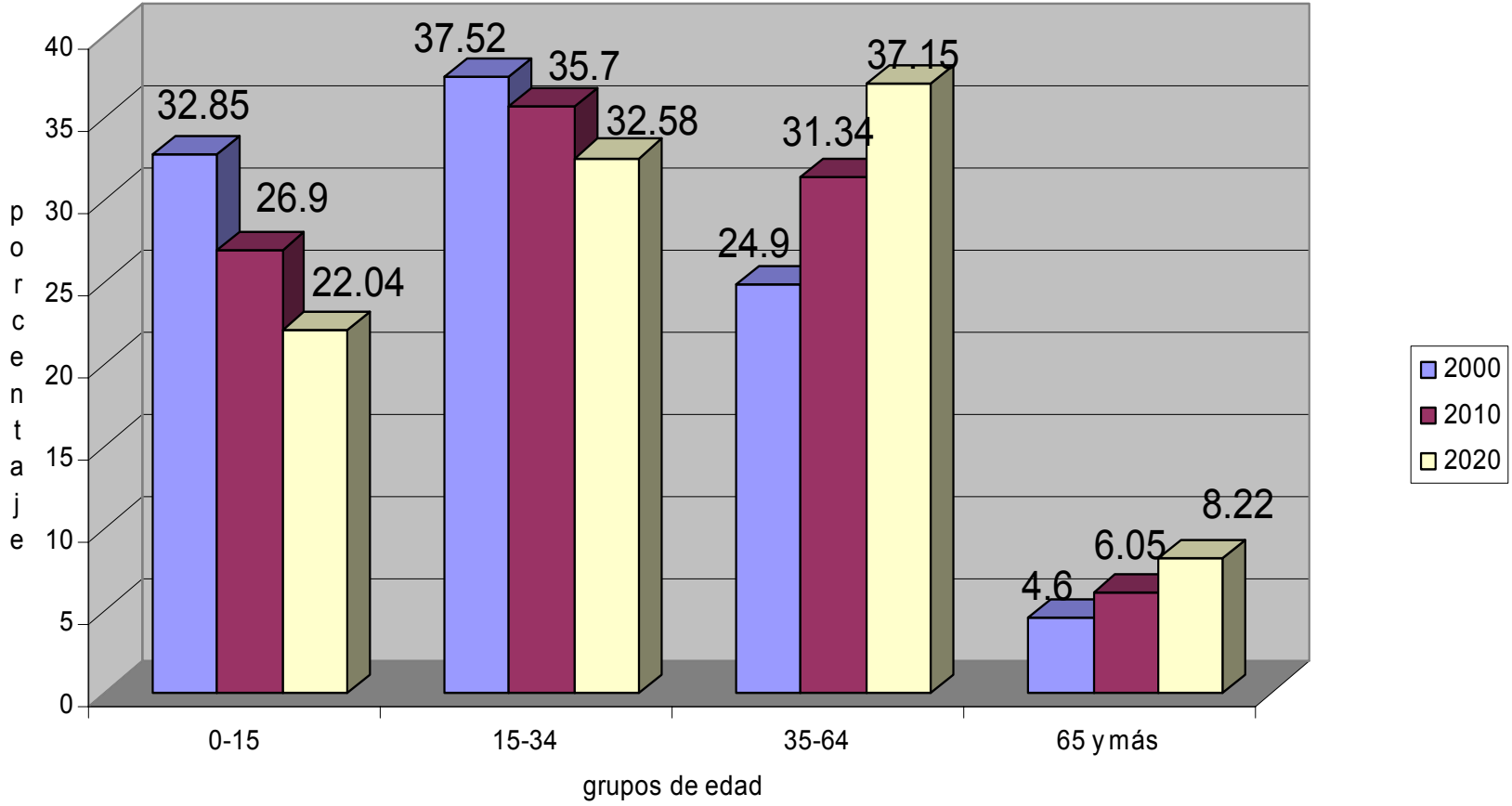

Fuente: elaborado con datos del Consejo Nacional de Población; *La situación demográfica de México*; CONAPO, México, 2000.

**ESPERANZA DE VIDA AL NACER**

(años de edad)

TOTAL

HOMBRES

MUJERES

1980		67		64		70
1985		69.7		67		72.4
1990		71.4		68.8		74
1991		72.1		69.6		74.7
1992		72.5		70		75
1993		72.9		70.5		75.4
1994		73.3		70.9		75.7
1995		73.6		71.3		75.9
1996		74		71.6		76.3
1997		74.3		72		76.6
1998		74.7		72.4		77
1999		75		72.8		77.3
2000		75.3		73.1		77.6
2001		75.7		73.4		77.9
2002		76		73.7		78.2

## ESPERANZA DE VIDA EN MÉXICO

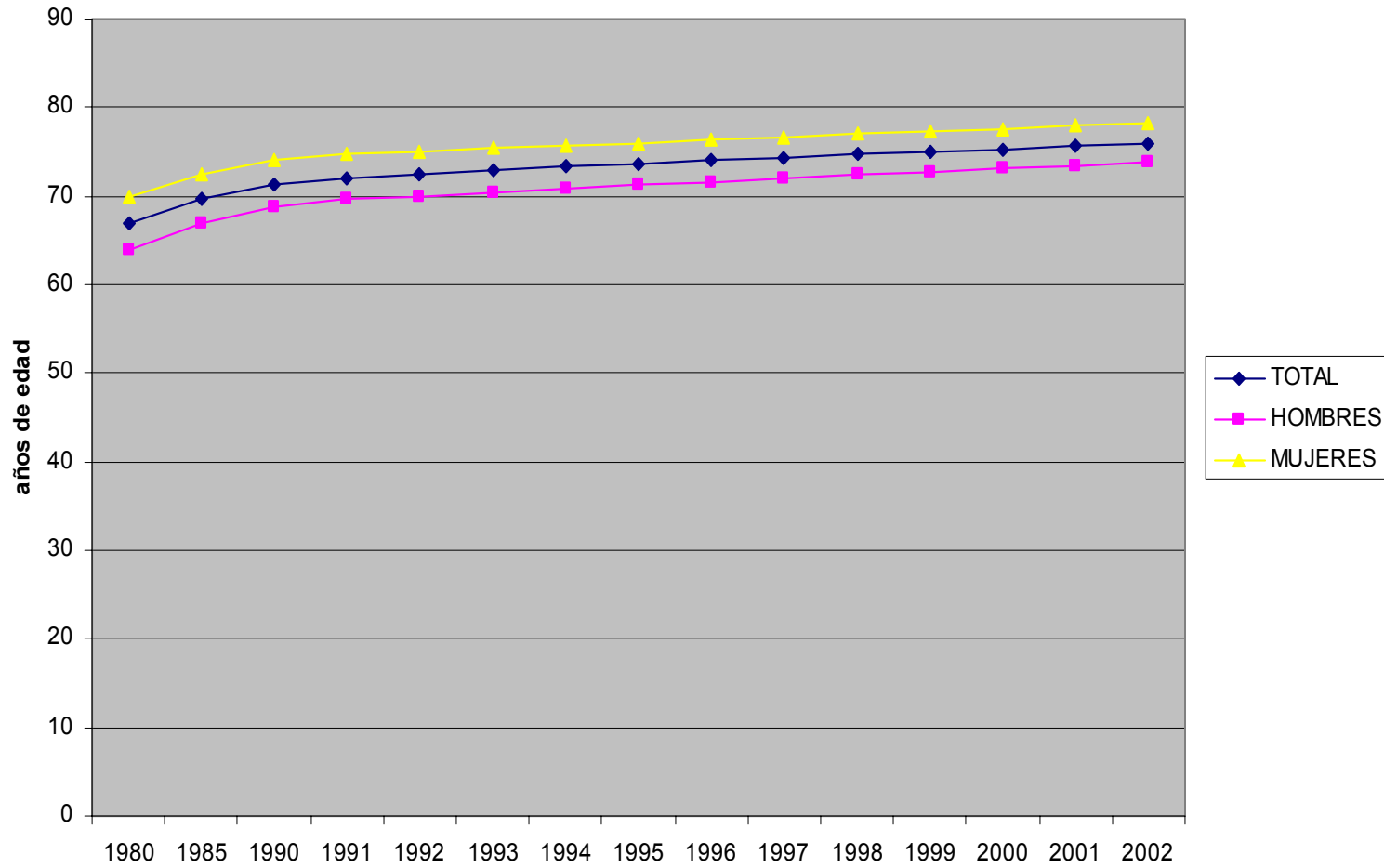

### TASAS DE NATALIDAD Y MORTALIDAD EN MÉXICO

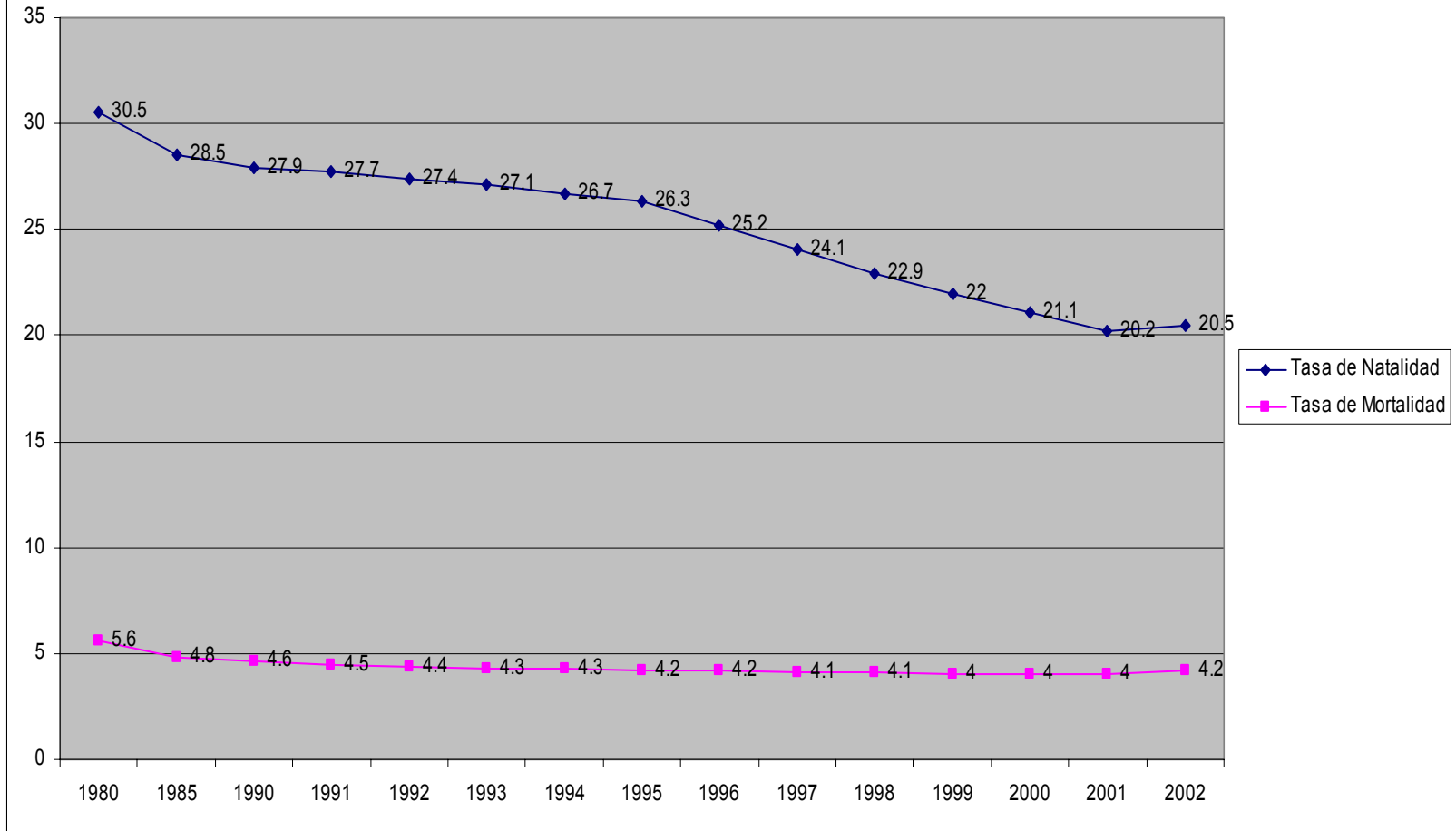

Nota: La tasa de natalidad se refiere al número de nacidos vivos por cada mil habitantes. La tasa de mortalidad se refiere al número de defunciones por cada mil habitantes.

**TASA DE FECUNDIDAD EN MÉXICO: 1940-2010**

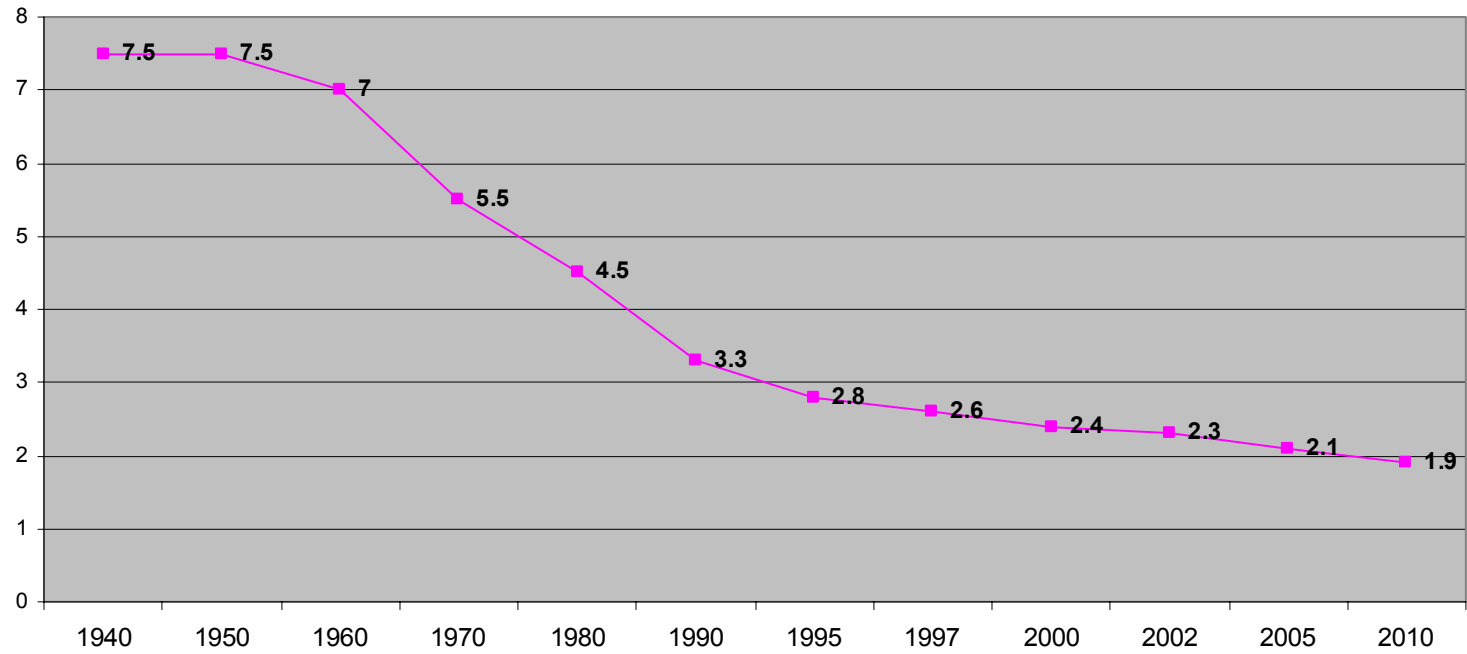

# **POBREZA EN EL MUNDO**

El análisis de los fenómenos sociales como la pobreza es una tarea sumamente difícil, reconocer las desigualdades sociales y evaluarlas es muy complejo; en la vasta literatura existente sobre el tema de la pobreza, ésta se ha concebido desde diferentes perspectivas, en esta base de datos se muestra información de dos instituciones internacionales que han dado cuenta de esta problemática: la medición del Banco Mundial basada en el método del ingreso, y el Programa de Naciones Unidas para el Desarrollo (PNUD) basada en el método del ingreso y en el método del Índice de pobreza humana.

**PERSONAS QUE VIVEN CON MENOS DE 1 DÓLAR AL DÍA**

(Millones)

<b>REGIÓN</b>	<b>1987</b>	<b>1990</b>	<b>1993</b>	<b>1996</b>	<b>1998</b>
<b>Africa al Sur del Sahara</b>	217.2	242.3	273.3	289	290.9
<b>América Latina y el Caribe</b>	63.7	73.8	70.8	76	78.2
<b>Asia Meridional</b>	474.4	495.1	505.1	531.7	522
<b>Asia Oriental y el Pacífico</b>	417.5	452.4	431.9	265.1	278.3
<b>Europa y Asia Central</b>	1.1	7.1	18.3	23.8	24
<b>Oriente Medio y Norte África</b>	9.3	5.7	5	5	5.5
<b>TOTAL</b>	1183.2	1276.4	1304.4	1190.6	1198.9

Nota: El umbral de pobreza es de 1.08 dólares al día expresado en paridad del poder adquisitivo (PPA) de 1993.

Fuente: Informe sobre el Desarrollo Mundial 2000/2001; Banco Mundial.

**POBLACIÓN QUE VIVE CON MENOS DE 1 DÓLAR AL DÍA, 1998**  
(Millones de personas)

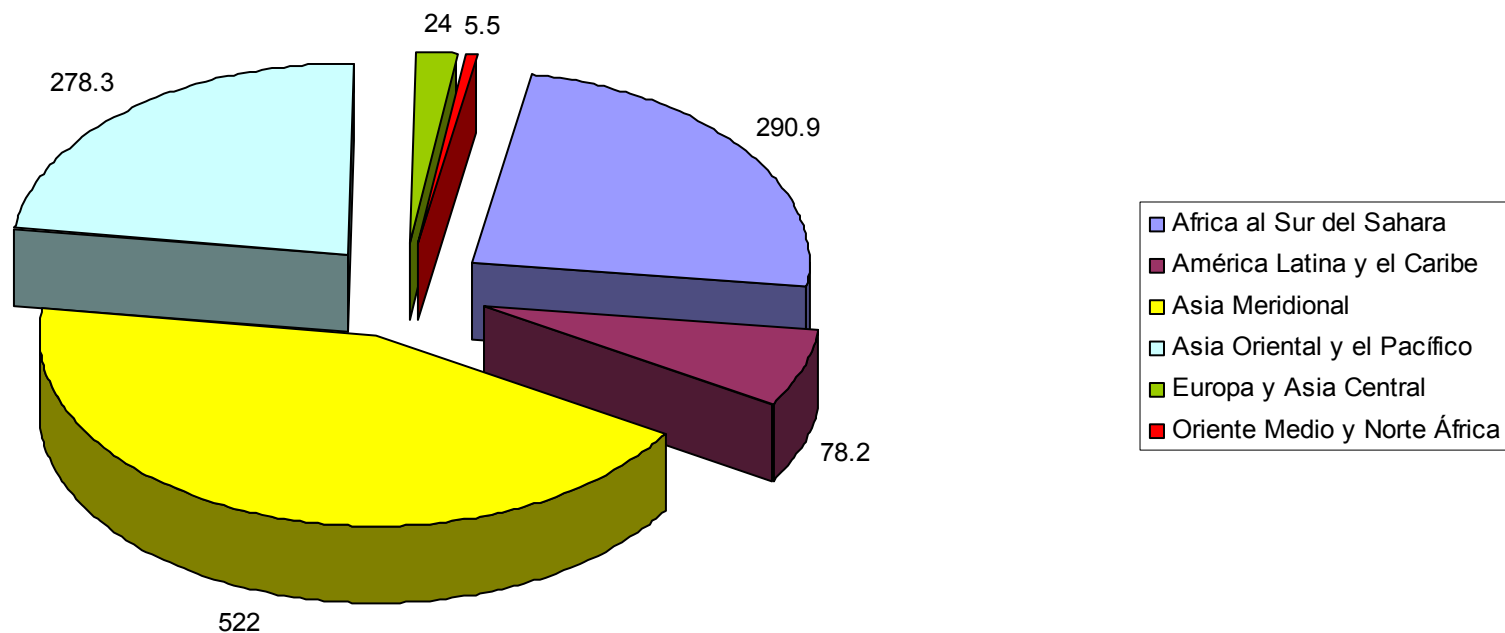

Fuente:Elaborado en base al cuadro del mismo nombre.

### PORCENTAJE DE LA POBLACIÓN QUE VIVE CON MENOS DE UN DÓLAR AL DÍA

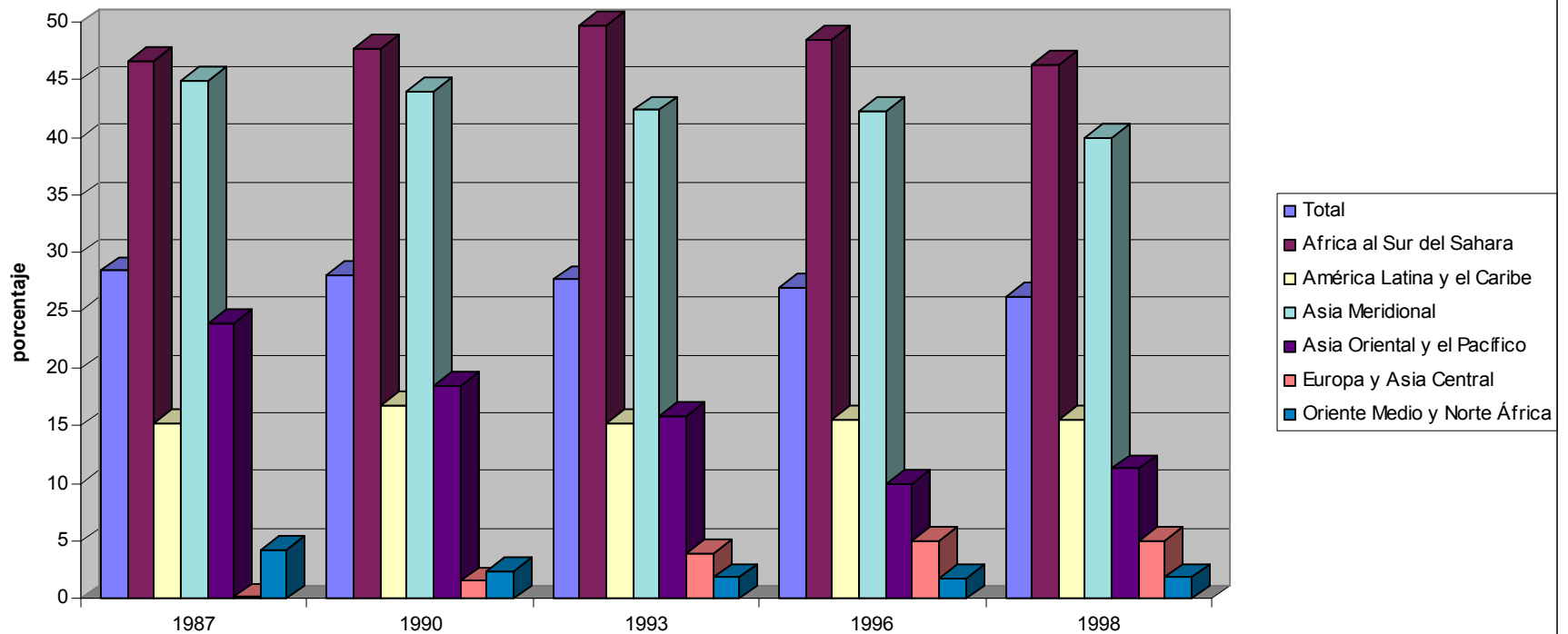

Nota: se excluye China.

Fuente: elaborado con datos del Informe sobre el Desarrollo Mundial 2000/2001, Banco Mundial.

### PORCENTAJE DE POBRES EN PAÍSES SELECCIONADOS

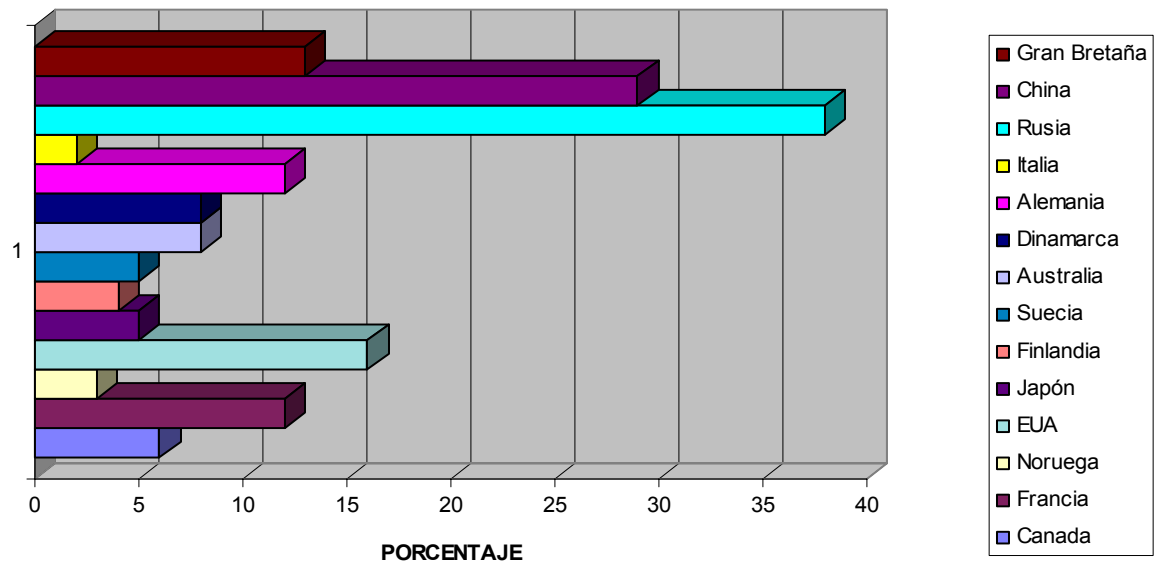

País	Inflación anual promedio
Canada	2.7
Francia	2.5
Noruega	2.6
EUA	3.6
Japón	1.7
Finlandia	2.8
Suecia	5.3

País	Inflación anual promedio
Australia	3.3
Dinamarca	2.1
Alemania	3.1
Italia	15
Rusia	460.4
China	11.4
Gran Bretaña	4.4

Fuente: elaborado con datos de México Social, Estadísticas Seleccionadas 1996-1998; y con datos del Informe sobre Desarrollo Humano 1997, Madrid 1997 y FMI.

**POBLACIÓN BAJO EL LÍMITE DE 1 DÓLAR AL DÍA,  
1983-2000**

(Porcentaje)

COREA, REP. DE	< 2	PANAMÁ	14	CAMERÚN	33.4
CHILE	< 2	BOLIVIA	14.4	RWANDA	35.7
URUGUAY	< 2	PERÚ	15.5	NAMIBIA	34.9
TAILANDIA	< 2	YEMEN	15.7	ZIMBABWE	36
TÚNEZ	< 2	MÉXICO	15.9	NEPAL	37.7
JORDANIA	< 2	CHINA	18.8	MOZAMBIQUE	37.8
ARGELIA	< 2	PARAGUAY	19.5	LESOTHO	43.1
MARRUECOS	< 2	COLOMBIA	19.7	INDIA	44.2
TURQUÍA	2.4	TANZANIA	19.9	GHANA	44.8
EGIPTO	3.1	ECUADOR	20.2	MADAGASCAR	49.1
JAMAICA	3.2	EL SALVADOR	21	SIERRA LEONA	57
REP. DOMINICANA	3.2	VENEZUELA	23	GAMBIA	59.3
SRI LANKA	6.6	REP. DEM. POPULAR DE LAOS	26.3	NÍGER	61.4
INDONESIA	7.7	SENEGAL	26.3	ZAMBIA	63.6
GUATEMALA	10	KENYA	26.5	REP. CENTROAFRICANA	66.6
SUDÁFRICA	11.5	MAURITANIA	28.6	NIGERIA	70.2
BRASIL	11.6	BANGLADESH	29.1	MALÍ	72.8
TRINIDAD Y TOBAGO	12.4	PAKISTÁN	31		
COSTA RICA	12.6	ETIOPÍA	31.2		
MONGOLIA	13.9	BOTSWANA	33.3		

Fuente: Informe Sobre Desarrollo Humano 2002; PNUD-ONU.

**POBLACIÓN BAJO EL LÍMITE DE LA POBREZA DE INGRESO, 11 DÓLARES  
POR DÍA EN PAÍSES SELECCIONADOS DE LA OCDE, 1994-95.**

(PPA en dólares EEUU 1994)

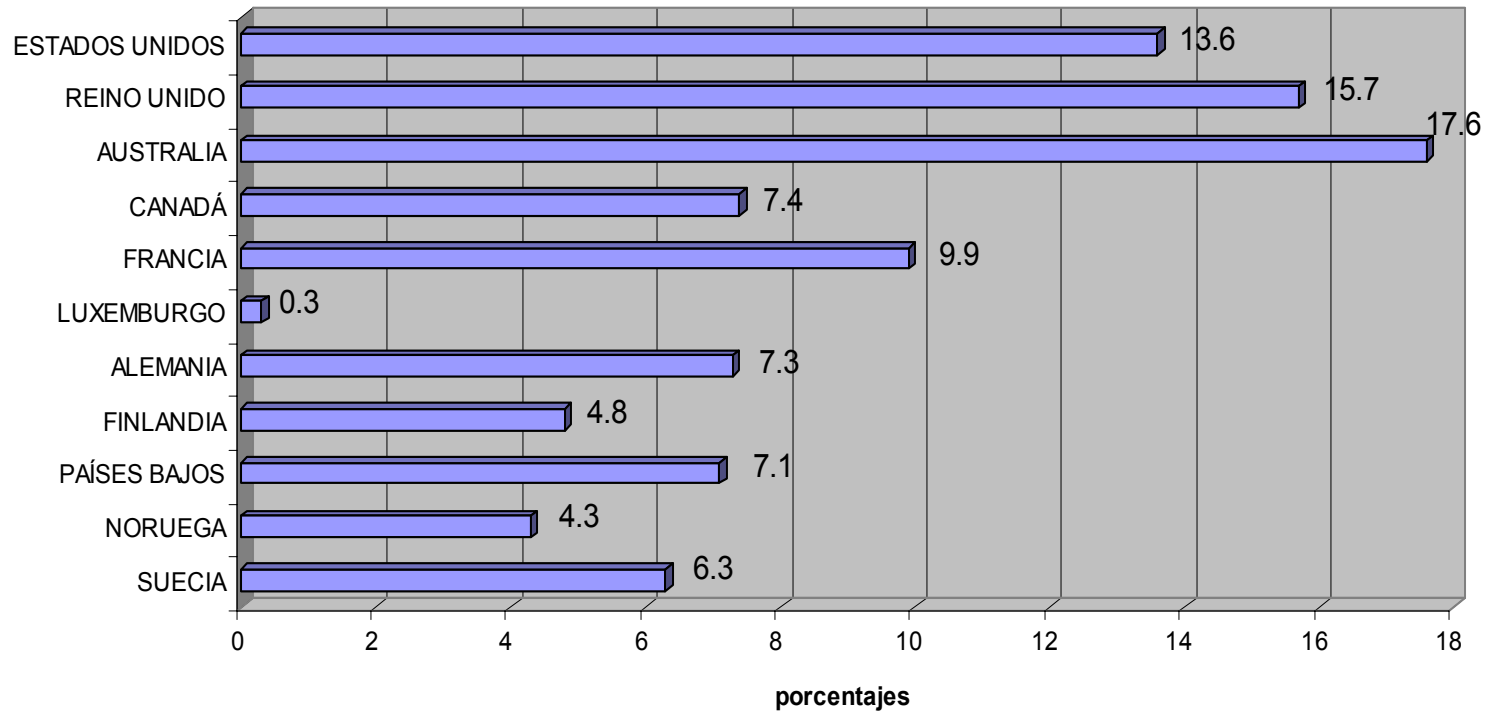

Fuente: Informe Sobre Desarrollo Humano 2002; PNUD-ONU.

## CLASIFICACIÓN DEL ÍNDICE DE POBREZA HUMANA EN PAÍSES SELECCIONADOS DE LA OCDE, 2000

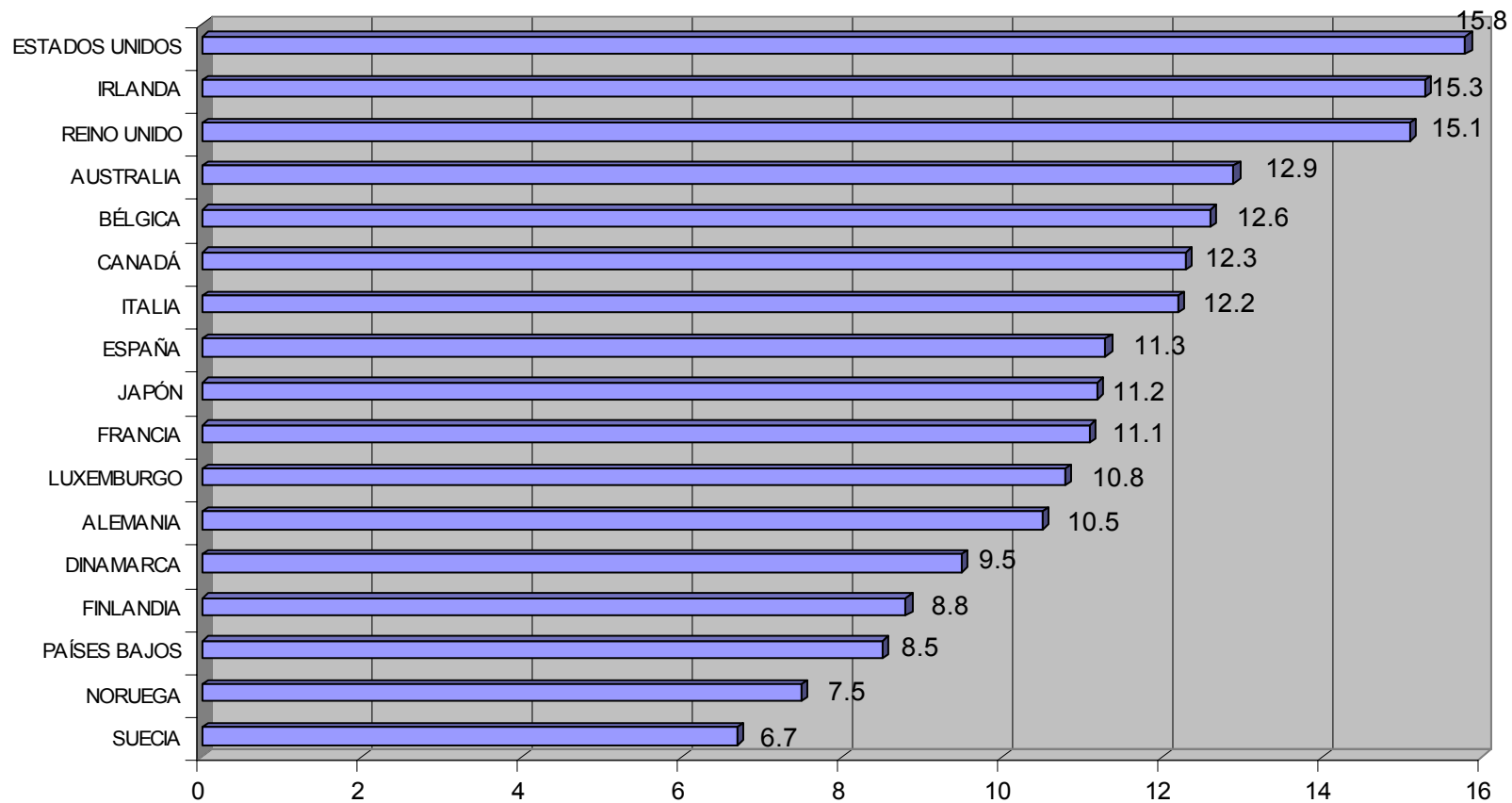

Fuente: Informe Sobre Desarrollo Humano 2002; PNUD-ONU.

# **POBREZA EN MÉXICO**

En esta sección se presenta información sobre la indigencia en México y la pobreza urbana y rural, basada en la Comisión Económica para América Latina y el Caribe (CEPAL), se da cuenta también de los criterios de medición de pobreza que la Secretaría de Desarrollo Social (SEDESOL) ha elaborado en el país.

Así mismo, se incluye información sobre la pobreza humana que el Programa de Naciones Unidas para el Desarrollo (PNUD) elaboró para México. La clasificación de la pobreza humana en tres niveles: severa, moderada y leve, es un análisis, basado en el mismo estudio.

La información regional mostrada es una clasificación basada en las 9 subregiones en las que INEGI clasifica a las entidades federativas del país.

También se clasifican por regiones a los tres indicadores que PNUD utiliza para la construcción de dicho índice: la probabilidad al nacer de no sobrevivir a los 40 años; la tasa de analfabetismo y el nivel de desnutrición que presentan los niños menores de cinco años en el país.

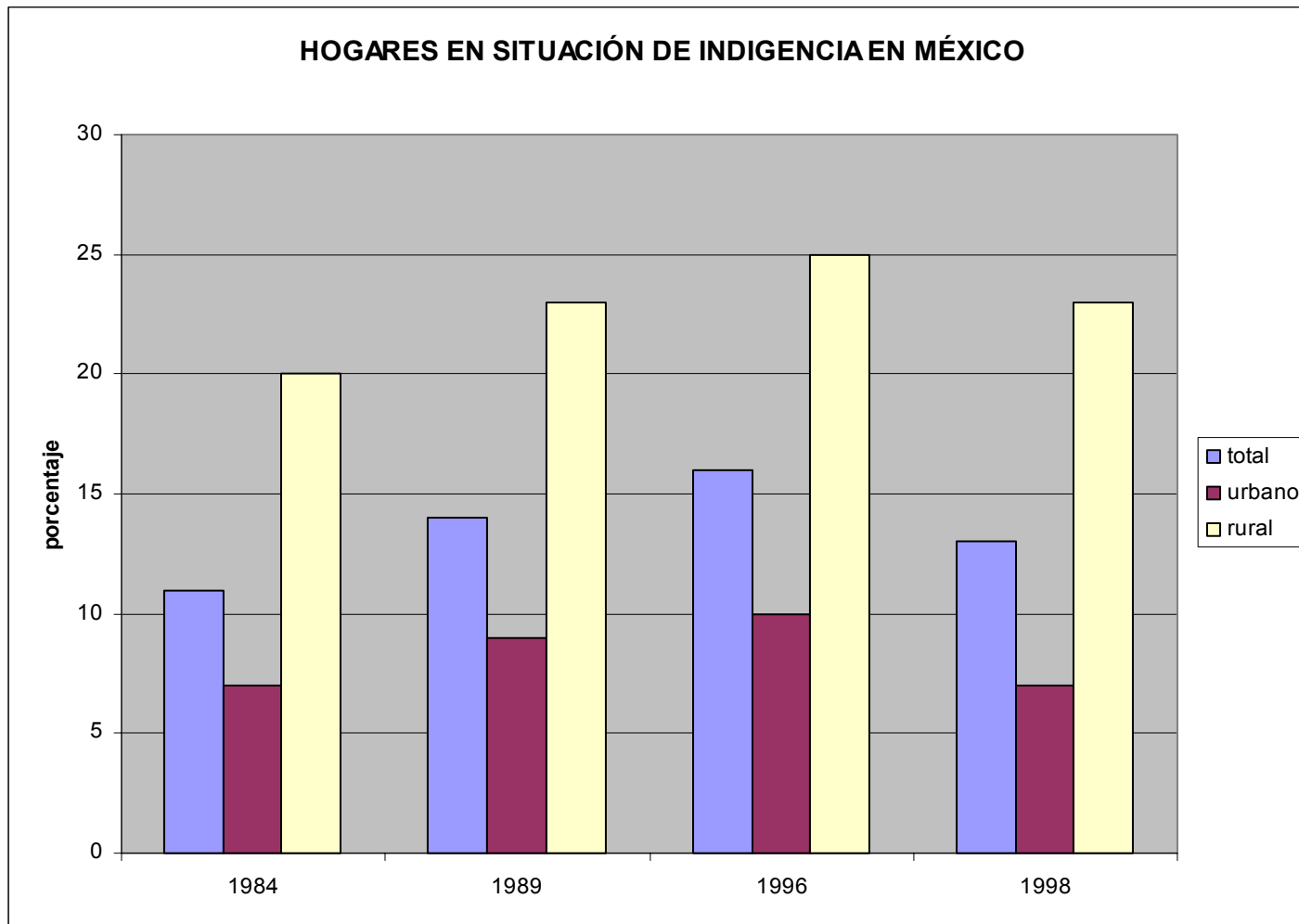

Fuente: elaborado con datos de CEPAL, Indicadores sociales básicos de los países de la subregión Norte de América Latina, Edición del Bienio 2000-20001, CEPAL-NACIONES UNIDAS.

## MAGNITUD DE LA POBREZA URBANA Y RURAL EN MÉXICO

(porcentaje)

### Hogares en situación de pobreza

	total	urbano	rural
1984	34	28	45
1989	39	34	49
1996	43	38	53
1998	38	31	49

Porcentaje de hogares cuyo ingreso es inferior al doble del costo de una canasta básica de alimentos

### Hogares en situación de indigencia

	total	urbano	rural
	11	7	20
	14	9	23
	16	10	25
	13	7	23

Porcentaje de hogares cuyo ingreso es inferior al costo de una canasta básica de alimentos

Fuente: elaborado con datos de CEPAL, Indicadores sociales básicos de los países de la subregión Norte de América Latina y el Caribe Ediciones del Bienio 2000-2001.

### HOGARES EN SITUACIÓN DE POBREZA EN MÉXICO

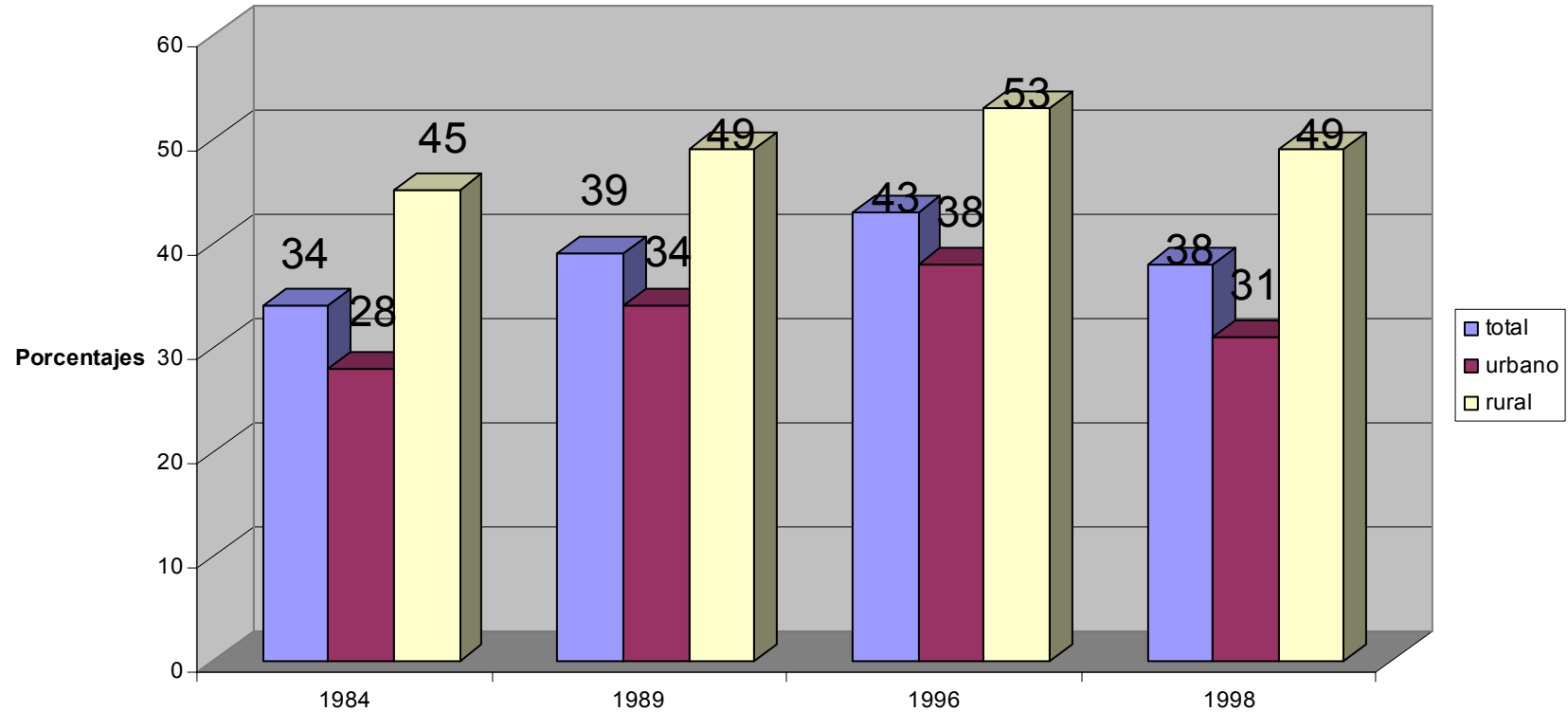

Fuente: elaborado con datos de CEPAL, Indicadores sociales básicos de los países de la subregión Norte de América Latina, Edición del Bienio 2000-20001, CEPAL-NACIONES UNIDAS.

**POBLACIÓN EN  
CONDICIONES DE  
POBREZA EN  
MÉXICO**

millones de habitantes

	Población	%	Pobreza	%	Pobreza	%	Población	%	Población	%
	total		extrema		no extrema		pobre		no pobre	
1960	39.923	100	22.1	63.3	51.68	14.8	27.27	78.1	76.48	21.9
1968	48.225	100	25.89	53.7	85.35	17.7	34.43	71.4	13.74	28.5
1984	66.84	100	15.9	23.8	24.13	26.1	40.04	59.9	26.8	40.1
1989	81.24	100	14.5	21.7	25.73	38.5	40.24	60.2	26.6	39.8
1996	91.16	100	19.9	24.5	22.9	28.3	42.89	52.8	38.34	47.2
1998	96.64	100	26	26.9	14	14.49	40	41.4	56.64	58.61

Fuente: elaborado con datos de CEPAL, Indicadores sociales básicos de los países de la subregión Norte de América Latina, Edición del Bienio 2000-20001, CEPAL-NACIONES UNIDAS.

### TIPOS DE POBREZA EN MÉXICO: 2000-2002

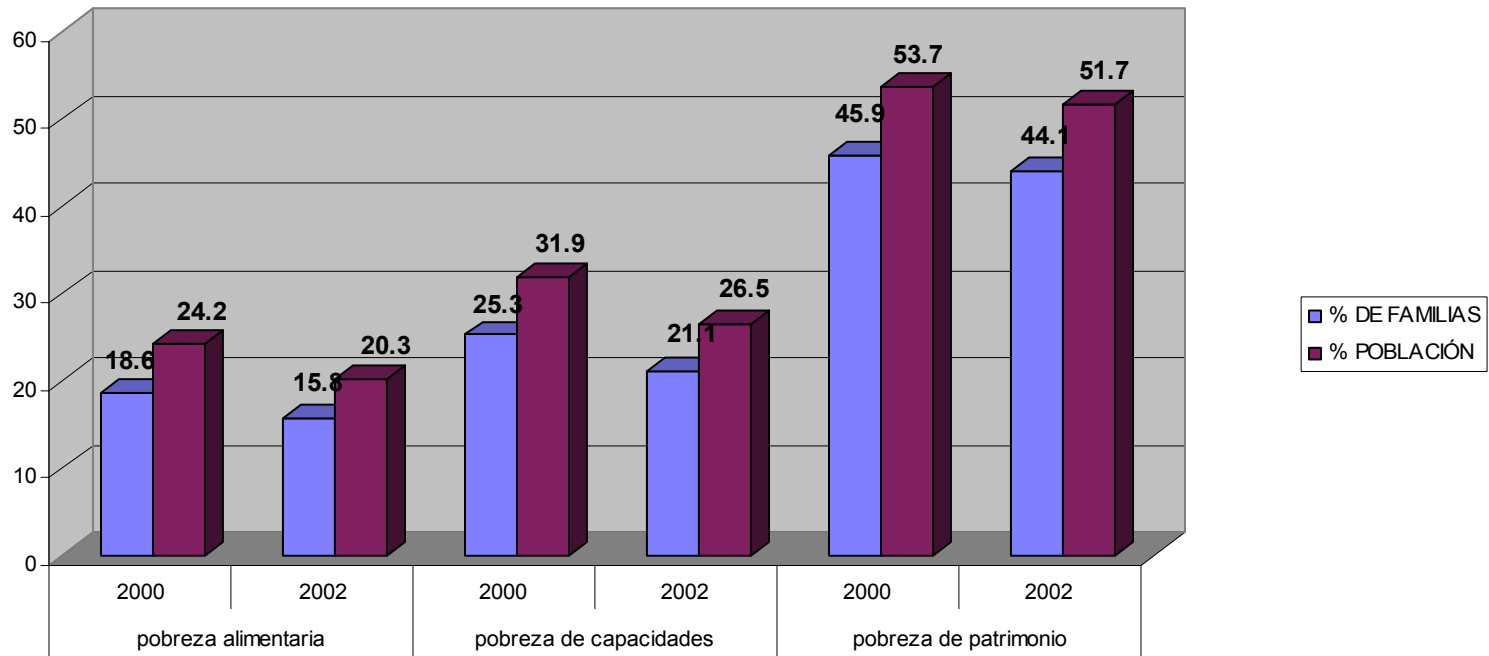

Fuente: Secretaría de Desarrollo Social, México, 2002.

### Pobreza en zonas urbanas y rurales: México 2000-2002 (porcentaje de personas)

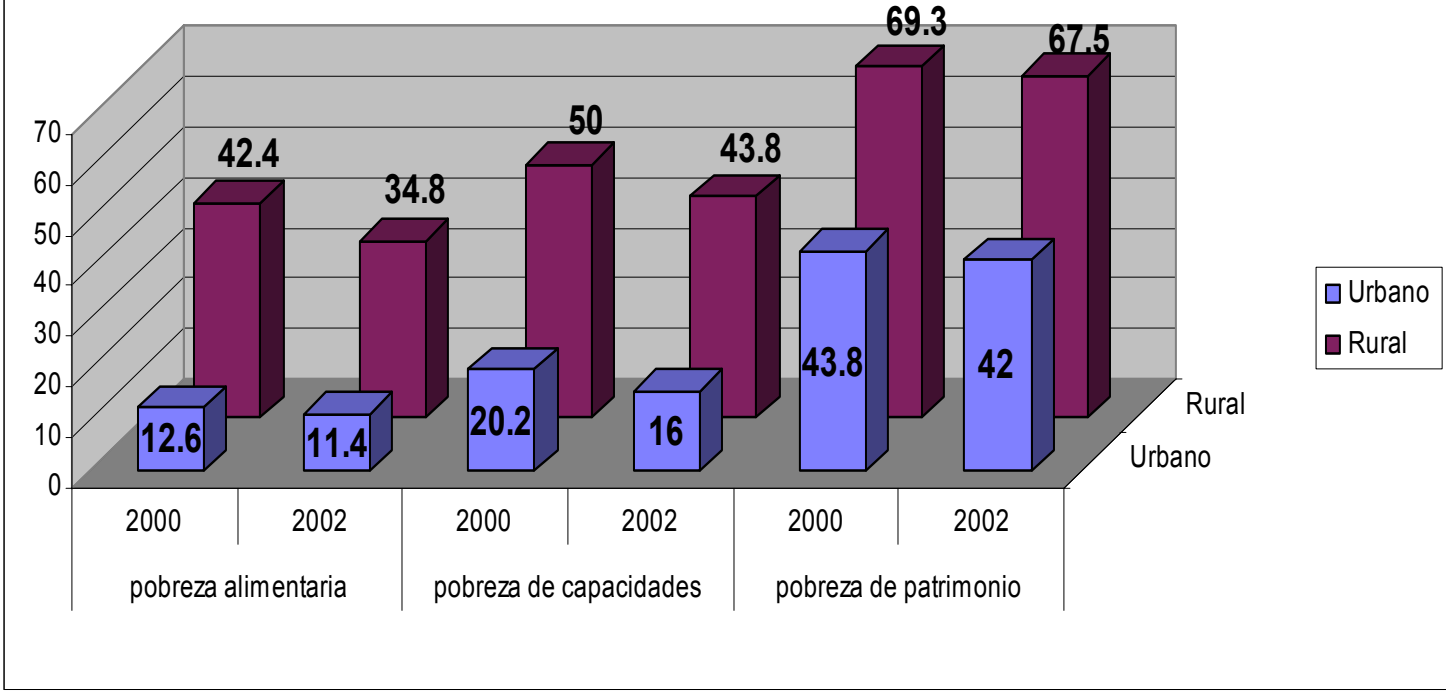

Fuente: Secretaría de Desarrollo Social, México, 2002.

**ÍNDICE DE POBREZA HUMANA EN  
MÉXICO, 2000**

**TOTAL NACIONAL**

**9**

Guerrero	20.9
Chiapas	19.2
Oaxaca	18.3
Veracruz	15.1
Tabasco	12.4
SLP	12.1
Hidalgo	12.1
Puebla	12.1
México	11.6
Michoacán	10.5
Campeche	9.7
Yucatán	9.7
Guanajuato	9.3

Continuación...

**ÍNDICE DE POBREZA HUMANA EN MÉXICO, 2000**

Zacatecas	8.2
Querétaro	8.1
Jalisco	7.9
Nayarit	7.7
Morelos	7.6
Sinaloa	6.8
Quintana Roo	6.8
Tlaxcala	6.7
Tamaulipas	6.4
Durango	6.1
Chihuahua	6.0
Colima	5.9
BCS	5.3
BC	4.9
Aguascalientes	4.9
Sonora	4.8
Coahuila	4.3
Nuevo León	4.3
D.F.	4.0

Nota: el índice está ordenado de mayor a menor valor.

Fuente: elaborado con base al Informe de Desarrollo Humano México 2002, PNUD.

**NIVELES DEL ÍNDICE DE POBREZA HUMANA EN MÉXICO, 2000**

	<b>SEVERA &gt; 9</b>	<b>MODERADA &gt; 5 Y &lt; 9</b>	<b>LEVE &lt; 5</b>
Guerrero	20.9	Zacatecas 8.2	Baja California 4.9
Chiapas	19.2	Querétaro 8.1	Aguascalientes 4.9
Oaxaca	18.3	Jalisco 7.9	Sonora 4.8
Veracruz	15.1	Nayarit 7.7	Coahuila 4.3
Tabasco	12.4	Morelos 7.6	Nuevo León 4.3
San Luis Potosí	12.1	Sinaloa 6.8	Distrito Federal 4.0
Hidalgo	12.1	Quintana Roo 6.8	
Puebla	12.1	Tlaxcala 6.7	
México	11.6	Tamaulipas 6.4	
Michoacán	10.5	Durango 6.1	
Campeche	9.7	Chihuahua 6.0	
Yucatán	9.7	Colima 5.9	
Guanajuato	9.3	Baja California Sur 5.3	
<b>TOTAL NACIONAL</b>	<b>9.0</b>		

Fuente: Elaborado con datos del Informe de Desarrollo Humano México 2002, PNUD.

**ÍNDICE DE POBREZA HUMANA EN MÉXICO  
POR REGIONES, 2000**

TOTAL NACIONAL

9

REGIÓN NORTE		5.4	REGIÓN CENTRO		8.5	REGIÓN SUR		14.0
<b>NOROESTE</b>		5.5	<b>CENTRO NORTE</b>		8.5	<b>GOLFO</b>		13.8
BC		4.9	Aguascalientes		4.9	Tabasco		12.4
BCS		5.3	Guanajuato		9.3	Veracruz		15.1
Sinaloa		6.8	Querétaro		8.1	<b>PACÍFICO SUR</b>		19.5
Sonora		4.8	SLP		12.1	Chiapas		19.2
<b>NORTE</b>		5.4	Zacatecas		8.2	Guerrero		20.9
Chihuahua		6.0	<b>OCCIDENTE</b>		<b>8.0</b>	Oaxaca		18.3
Coahuila		4.3	Colima		5.9	<b>PENÍNSULA DE YUCATÁN</b>		8.7
Durango		6.1	Jalisco		7.9	Campeche		9.7
			Michoacán		10.5	Quintana Roo		6.8
<b>NORESTE</b>		5.3	Nayarit		7.7	Yucatán		9.7
Nuevo León		4.3	<b>CENTRO</b>		<b>9.0</b>			
Tamaulipas		6.4	D.F.		4.0			
			Hidalgo		12.1			
			México		11.6			
			Morelos		7.6			
			Puebla		12.1			
			Tlaxcala		6.7			

POBREZA HUMANA EN MÉXICO: 2000			
Probabilidad al nacer de no sobrevivir a los 40 años de edad	Tasa de analfabetismo adulto	Población sin acceso a agua potable	Niños menores de 5 años con peso insuficiente
porcentaje de personas	porcentaje	porcentaje	porcentaje

TOTAL NACIONAL	6.0	9.5	12.6	7.3
REGIÓN NORTE	5.6	4.6	6.2	5.2
NOROESTE	5.7	5.0	7.2	3.4
BC	5.5	3.5	7.8	2.8
BCS	5.7	4.2	8.8	2.9
Sinaloa	6.3	8.0	7.3	4.2
Sonora	5.6	4.4	4.9	3.7
NORTE	5.7	4.7	6.2	5.2
Chihuahua	5.9	4.8	8.0	5.9
Coahuila	5.0	3.9	3.3	4.0
Durango	6.2	5.4	7.4	5.6
NORESTE	5.2	4.2	5.3	6.9
Nuevo León	4.9	3.3	4.2	4.4
Tamaulipas	5.6	5.1	6.3	9.4

Continuación...

POBREZA HUMANA EN MÉXICO: 2000			
Probabilidad al nacer de no sobrevivir a los 40 años de edad	Tasa de analfabetismo adulto	Población sin acceso a agua potable	Niños menores de 5 años con peso insuficiente
porcentaje de personas	porcentaje	porcentaje	porcentaje

REGIÓN CENTRO	6.3	9.2	10.1	6.8
CENTRO NORTE	6.4	9.2	11.4	6.1
Aguascalientes	5.6	4.8	3.2	4.6
Guanajuato	6.5	12.0	8.7	6.5
Querétaro	6.2	9.8	9.4	5.7
SLP	6.8	11.3	22.8	7.8
Zacatecas	7.0	8.0	13.0	5.8
OCCIDENTE	6.3	9.1	10.1	4.2
Colima	5.7	7.2	3.2	4.9
Jalisco	6.0	6.5	16.3	3.8
Michoacán	7.1	13.9	11.7	3.4
Nayarit	6.6	9.0	9.1	4.6
CENTRO	6.2	9.3	8.8	10.3
D.F.	5.0	2.9	2.2	4.5
Hidalgo	6.9	14.9	16.3	7.2
México	5.8	6.4	7.5	24.7
Morelos	6.1	9.2	9.0	4.7
Puebla	7.0	14.6	17.6	6.8
Tlaxcala	6.3	7.8	4.4	6.6

Continuación...

POBREZA HUMANA EN MÉXICO: 2000			
Probabilidad al nacer de no sobrevivir a los 40 años de edad	Tasa de analfabetismo adulto	Población sin acceso a agua potable	Niños menores de 5 años con peso insuficiente
porcentaje de personas	porcentaje	porcentaje	porcentaje

REGIÓN SUR	7.2	14.9	22.6	9.4
GOLFO	7.2	12.3	29.2	6.1
Tabasco	7.3	9.7	28.9	4.0
Veracruz	7.0	14.9	29.5	8.3
PACÍFICO SUR	8.3	22.0	30.2	13.8
Chiapas	8.5	22.9	29.4	11.5
Guerrero	8.0	21.6	32.9	18.4
Oaxaca	8.4	21.5	28.3	11.7
PENÍNSULA DE YUCATÁN	6.2	10.5	8.4	8.2
Campeche	6.5	11.8	13.0	5.9
Quintana Roo	5.9	7.5	5.4	8.1
Yucatán	6.2	12.3	6.7	10.7

### POBREZA HUMANA EN MÉXICO POR REGIONES, 2000

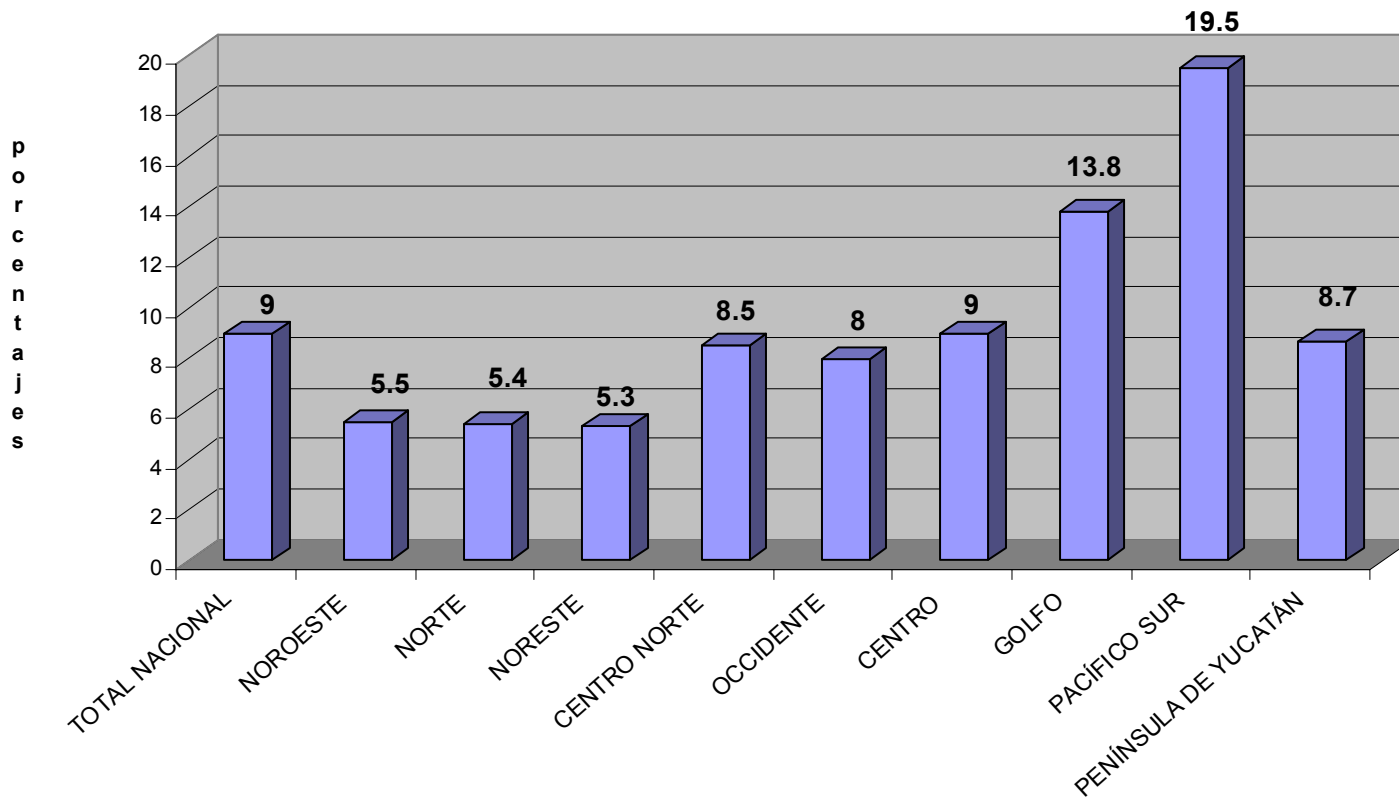

Fuente: Elaborado con base al cuadro del mismo nombre, de esta base de datos.

### PROBABILIDAD AL NACER DE NO SOBREVIVIR HASTA LOS 40 AÑOS DE EDAD EN MÉXICO POR REGIONES, 2000

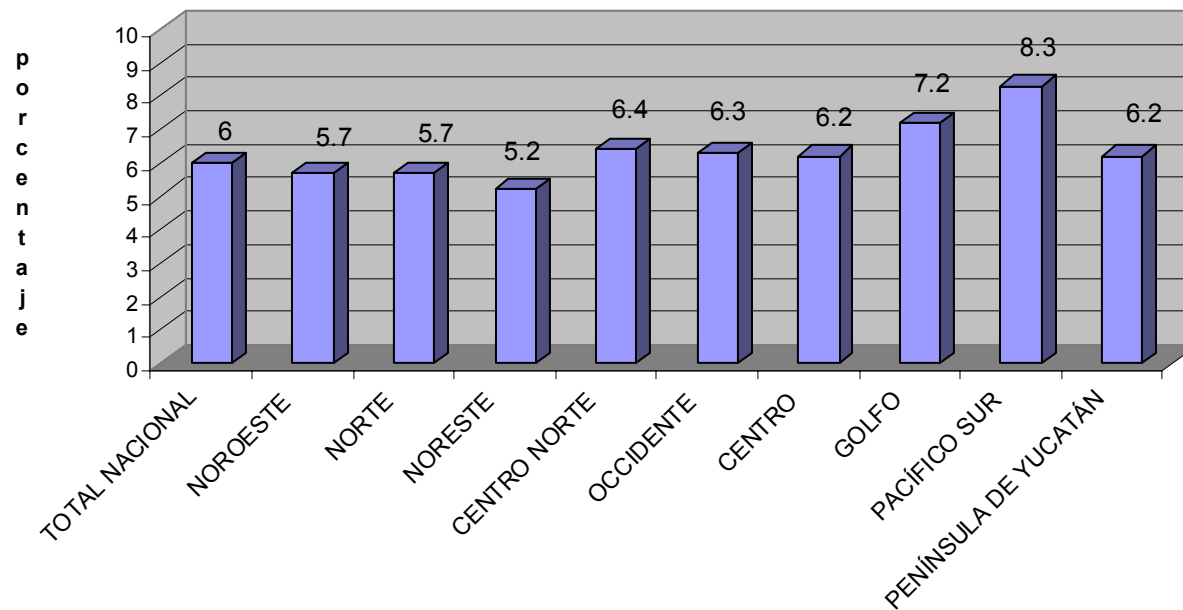

TASA DE ANALFETISMO EN MÉXICO POR REGIONES, 2000

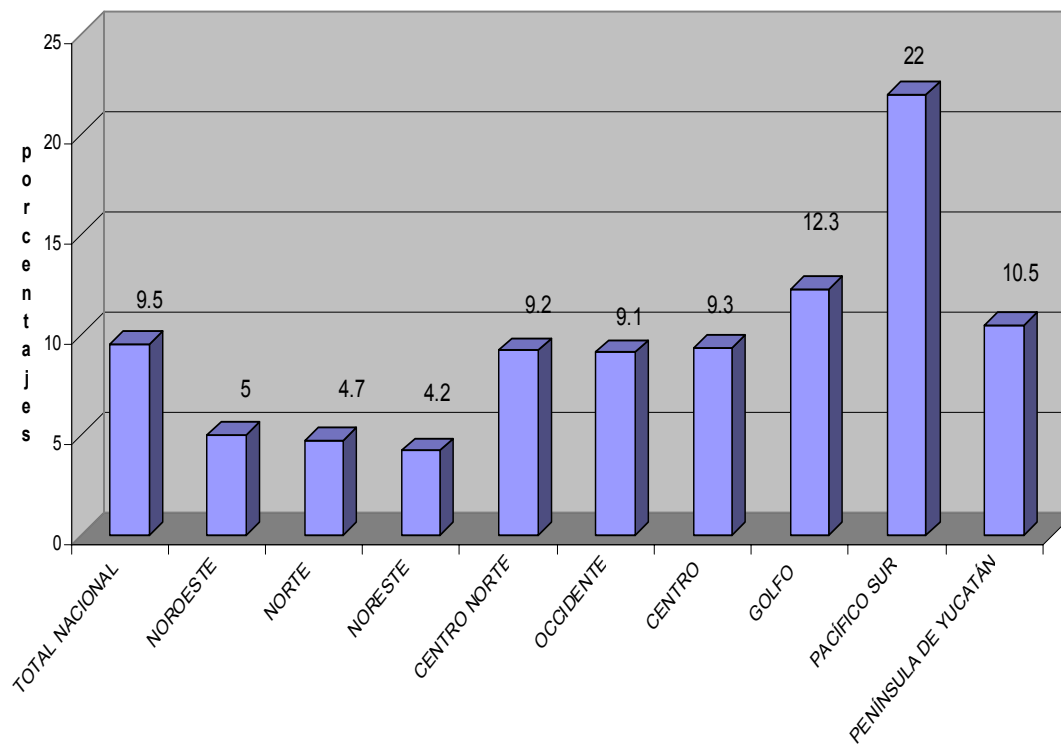

TASA DE ANALFABETISMO EN MÉXICO POR ENTIDAD FEDERATIVA, 2000

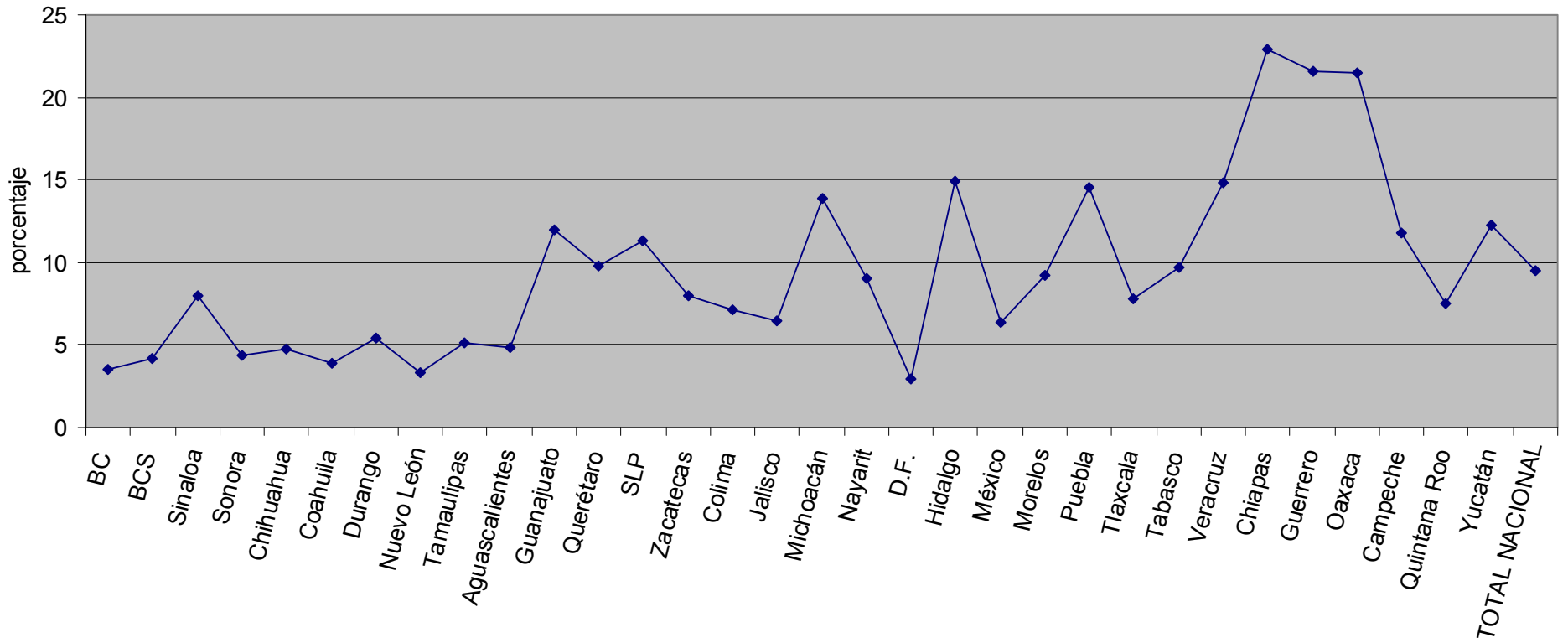

### POBLACIÓN SIN ACCESO A AGUA POTABLE EN MÉXICO POR REGIONES, 2000

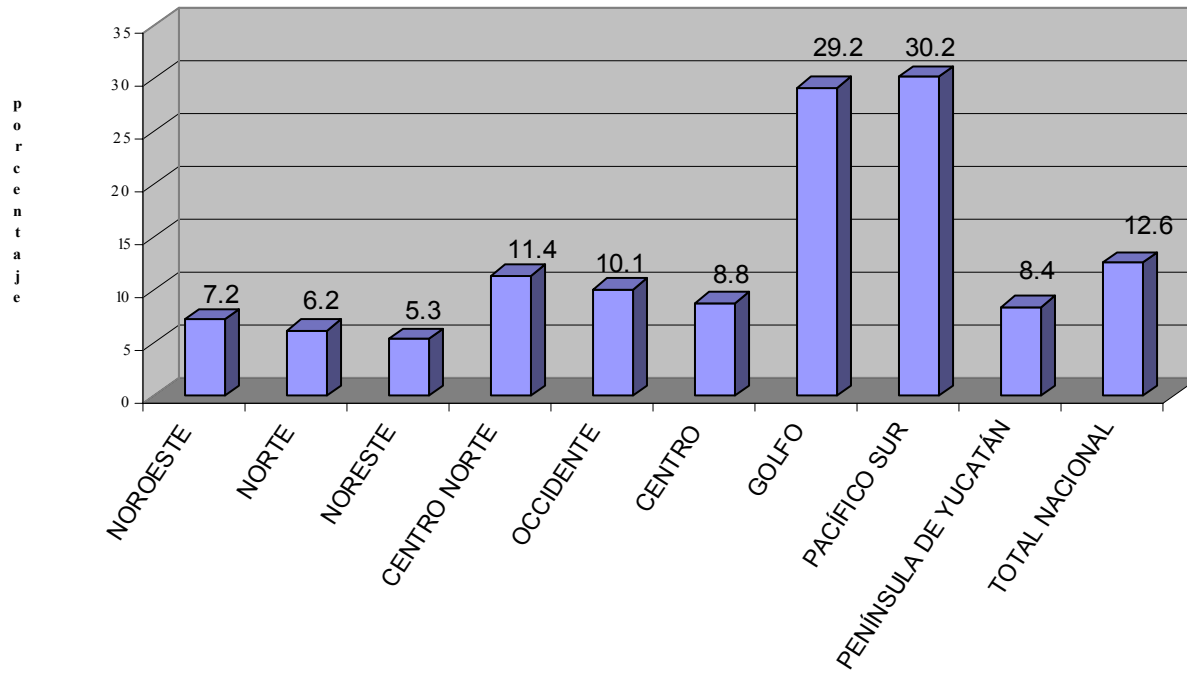

### POBLACIÓN SIN ACCESO A AGUA POTABLE EN MÉXICO POR ENTIDAD FEDERATIVA, 2000

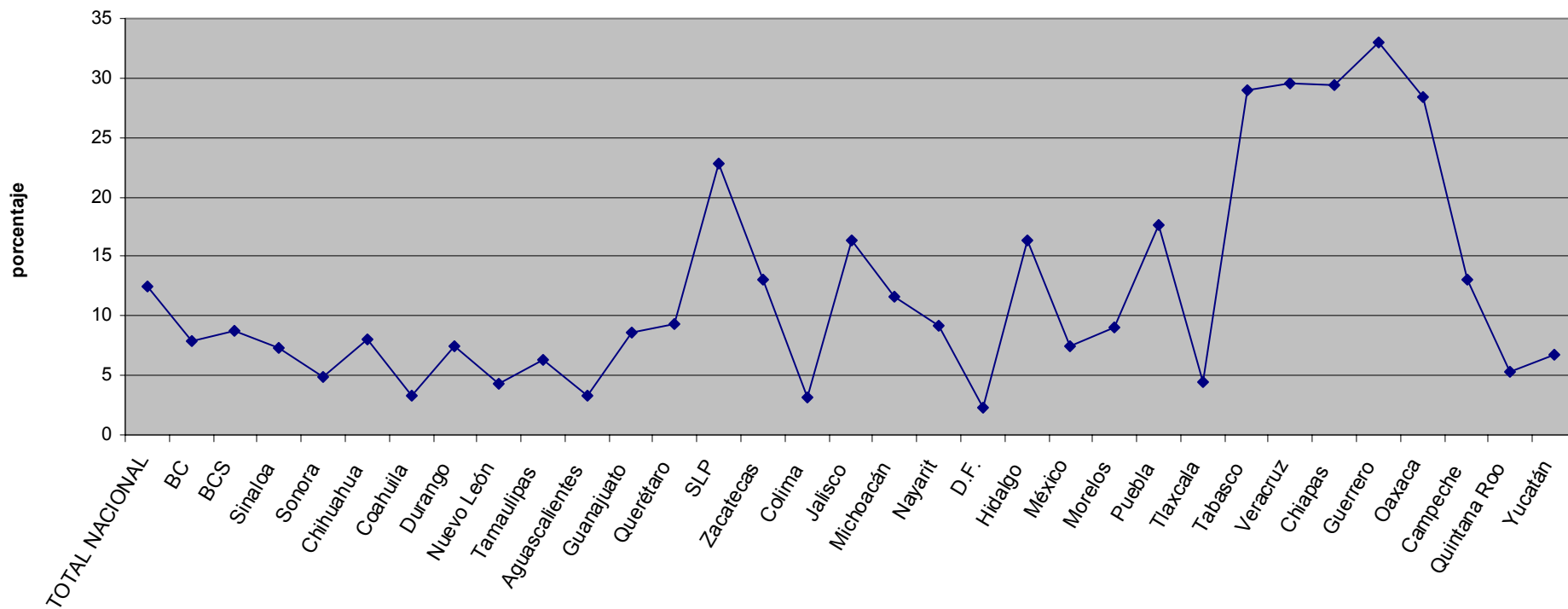

### NIÑOS MENORES DE CINCO AÑOS CON PESO INSUFICIENTE EN MÉXICO POR REGIONES, 2000

p  
o  
r  
c  
e  
n  
t  
a  
j  
e

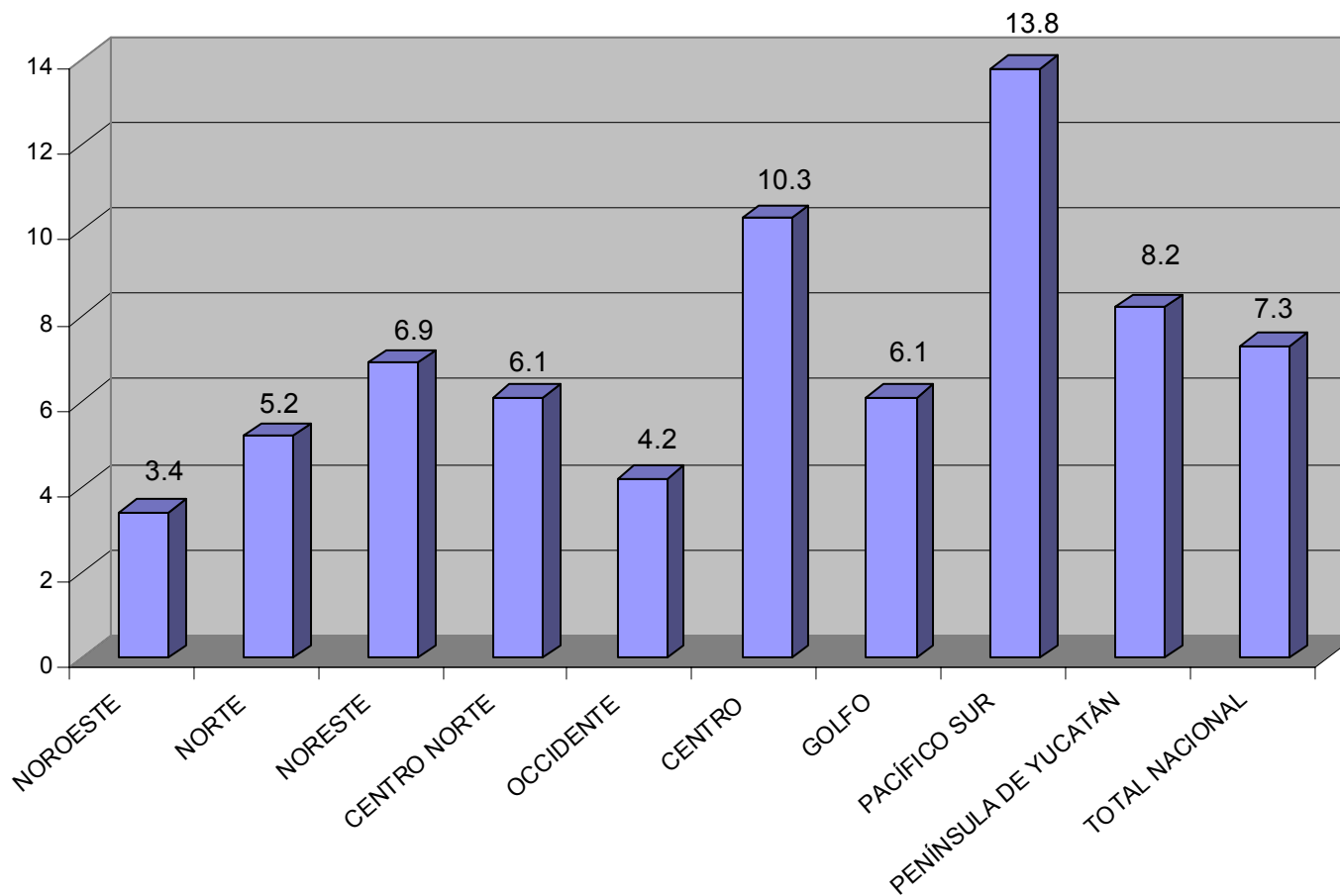

# **DISTRIBUCIÓN DEL INGRESO EN EL MUNDO**

En este apartado se muestran tres clasificaciones de la distribución del ingreso de distintos países: distribución equitativa, distribución media y distribución inequitativa, de acuerdo a los tres modelos de bienestar (socialdemócrata, corporativo y liberal) referidos por Gosta- Esping Andersen en su obra *The Three Worlds of Welfare Capitalism*.

Las tres clasificaciones de niveles de ingreso es un análisis que se hizo basado en la información que proporciona el Programa de Naciones Unidas para el Desarrollo (PNUD) en el Informe sobre Desarrollo Humano 2001 para 77 países.

**DISTRIBUCIÓN DEL INGRESO EN EL MUNDO, 2000**

**DISTRIBUCIÓN DEL INGRESO EQUITATIVO**

	<b>COEFICIENTE GINI</b>		<b>20% MÁS POBRE</b>		<b>20% MÁS RICO</b>	<b>PIB PER CÁPITA (dólares EUA 1999)</b>
JAPÓN	0.249		10.6		35.7	24,898.00
ESLOVAQUIA	0.195		12		31.4	12,277.00

**PAÍSES CON MODELO DE ESTADO DE BIENESTAR  
SOCIALDEMÓCRATA**

NORUEGA	0.258		9.7		35.8	28,433.00
SUECIA	0.25		9.6		34.5	22,636.00
BÉLGICA	0.25		9.5		34.5	25,443.00
FINLANDIA	0.256		10		35.8	23,096.00
DINAMARCA	0.247		9.6		34.5	25,869.00
PAÍSES BAJOS	0.326		7.3		40.1	24,215.00

Continuación....

**DISTRIBUCIÓN DEL INGRESO EN EL MUNDO, 2000**

**DISTRIBUCIÓN DEL INGRESO MEDIO**

**COEFICIENTE**                      **20%**                      **20%**                      **PIB**  
**GINI**                                      **MÁS POBRE**                      **MÁS RICO**                      **PER CÁPITA**  
**(dólares EUA 1999)**

**PAÍSES CON MODELO DE ESTADO DE BIENESTAR CORPORATIVO**

ITALIA	0.273		8.7		36.3	22,172.00
ALEMANIA	0.3		8.2		38.5	23,742.00
ESPAÑA	0.325		7.5		40.3	18,079.00
GRECIA	0.327		7.5		40.3	15,414.00
PORTUGAL	0.356		7.3		43.4	16,064.00

**PAÍSES CON MODELO DE ESTADO DE BIENESTAR LIBERAL O RESIDUAL**

CANADÁ	0.315		7.5		39.3	26,251.00
REINO UNIDO	0.361		6.6		43	22,093.00
AUSTRALIA	0.352		5.9		41.3	24,574.00

Continuación...

**DISTRIBUCIÓN DEL INGRESO EN EL MUNDO, 2000**

**DISTRIBUCIÓN DEL INGRESO INEQUITATIVO**

**COEFICIENTE**                      **20%**                      **20%**                      **PIB**  
**GINI**                              **MÁS POBRE**                      **MÁS RICO**                      **PER CÁPITA**  
**(dólares EUA 1999)**

**PAÍSES CON MODELO DE ESTADO DE BIENESTAR LIBERAL O RESIDUAL**

EUA	0.408		5.2		46.4	31,872.00
EL SALVADOR	0.508		3.7		55.3	4,344.00
MÉXICO	0.519		4		56.7	8,297.00
GUATEMALA	0.558		3.8		60.6	
CHILE	0.575		3.4		62	8,652.00
PARAGUAY	0.577		1.9		60.7	4,384.00
BOLIVIA	0.589		1.9		61.8	2,355.00
HONDURAS	0.59		1.6		61.8	2,340.00
BRASIL	0.591		2.6		63	7,037.00
SUDÁFRICA	0.593		2.9		64.8	8,908.00
NICARAGUA	0.603		2.3		63.6	2,279.00

**Nota Metodológica:**

a: Los datos de la distribución del ingreso se han tomado de estudios que abarcan años diferentes para cada país.

b: Las encuestas que arrojan estos resultados puede ser de ingreso o de consumo, varía dependiendo de la información disponible de cada país.

c: El Coeficiente de Gini mide la desigualdad a lo largo de toda la distribución del ingreso o consumo. Toma valores entre 0 y 1. Entre más se acerque a 0 la distribución del ingreso de ese país será más equitativa. Cuando el Coeficiente de Gini es igual a 0, existe plena equidad de la distribución del ingreso. Cuando el Coeficiente de Gini es igual a 1, la distribución del ingreso es perfectamente inequitativa.

d: El PIB PER CÁPITA, se refiere al PPA (ajustado) en dólares de EUA de 1999.

e: La clasificación de los modelos de bienestar se basa de acuerdo a la referida por Gosta Esping-Andersen en *The Three Worlds of Welfare Capitalism*, Princeton University Press, 1990.

f: Los tres modelos de distribución del ingreso es elaboración personal.

**Fuente:** elaborado con datos del Informe Sobre Desarrollo Humano 2001, PNUD-ONU.

# **DISTRIBUCIÓN DEL INGRESO EN MÉXICO**

En esta sección se presenta la evolución de la distribución del ingreso por deciles y la evolución del coeficiente de Gini en el periodo 1950 a 2002.

**EVOLUCIÓN DE LA DISTRIBUCIÓN DEL INGRESO  
EN MÉXICO, 1950-2000  
(porcentajes)**

**Deciles    1950    1958    1963    1968    1970    1975    1977    1984    1989    1992    1994    1996    1998    2000    2002**

<b>I</b>	2.43	2.32	1.69	1.21	1.42	0.69	1.08	1.72	1.58	1.55	1.59	1.80	1.50	1.52	1.64
<b>II</b>	3.17	3.21	1.97	2.21	2.34	1.28	2.21	3.11	2.81	2.73	3.76	3.00	2.70	2.64	2.91
<b>III</b>	3.18	4.06	3.42	3.04	3.49	2.68	3.23	4.21	3.74	3.70	3.67	3.90	3.60	3.60	3.90
<b>IV</b>	4.29	4.98	3.42	4.23	4.54	3.8	4.42	5.32	4.73	4.69	4.64	4.90	4.70	4.59	4.92
<b>V</b>	4.93	6.02	5.14	5.07	5.46	5.25	5.73	6.4	5.9	5.74	5.68	6.00	5.80	5.70	6.12
<b>VI</b>	5.96	7.49	6.08	6.46	8.24	6.89	7.15	7.86	7.29	7.11	7.06	7.30	7.20	7.08	7.43
<b>VII</b>	7.04	8.29	7.85	8.28	8.24	8.56	9.11	9.72	8.29	8.92	8.74	9.00	8.90	8.84	9.25
<b>VIII</b>	9.63	10.70	12.70	11.40	10.40	8.71	12.00	12.20	11.40	11.37	11.34	11.50	11.50	11.24	11.86
<b>IX</b>	13.90	17.20	16.50	16.10	16.60	17.10	17.10	16.70	15.60	16.02	16.11	16.00	16.00	16.09	16.42
<b>X</b>	45.50	35.70	41.60	42.10	39.20	45.00	38.00	32.80	37.90	38.16	38.42	36.60	38.10	38.70	35.56

Fuente:

De 1950-1977, Julio López: "La distribución del ingreso en México: estructura y evolución", en Cordera Rolando, La desigualdad en México, S. XXI, 1984, P. 268.

De 1984-2002: Encuesta Nacional de Ingreso y Gasto de los Hogares (ENIGH), varios años, Instituto Nacional de Estadística, Geografía e Informática(INEGI), México.

## COEFICIENTE DE GINI EN MÉXICO: 1950-2002

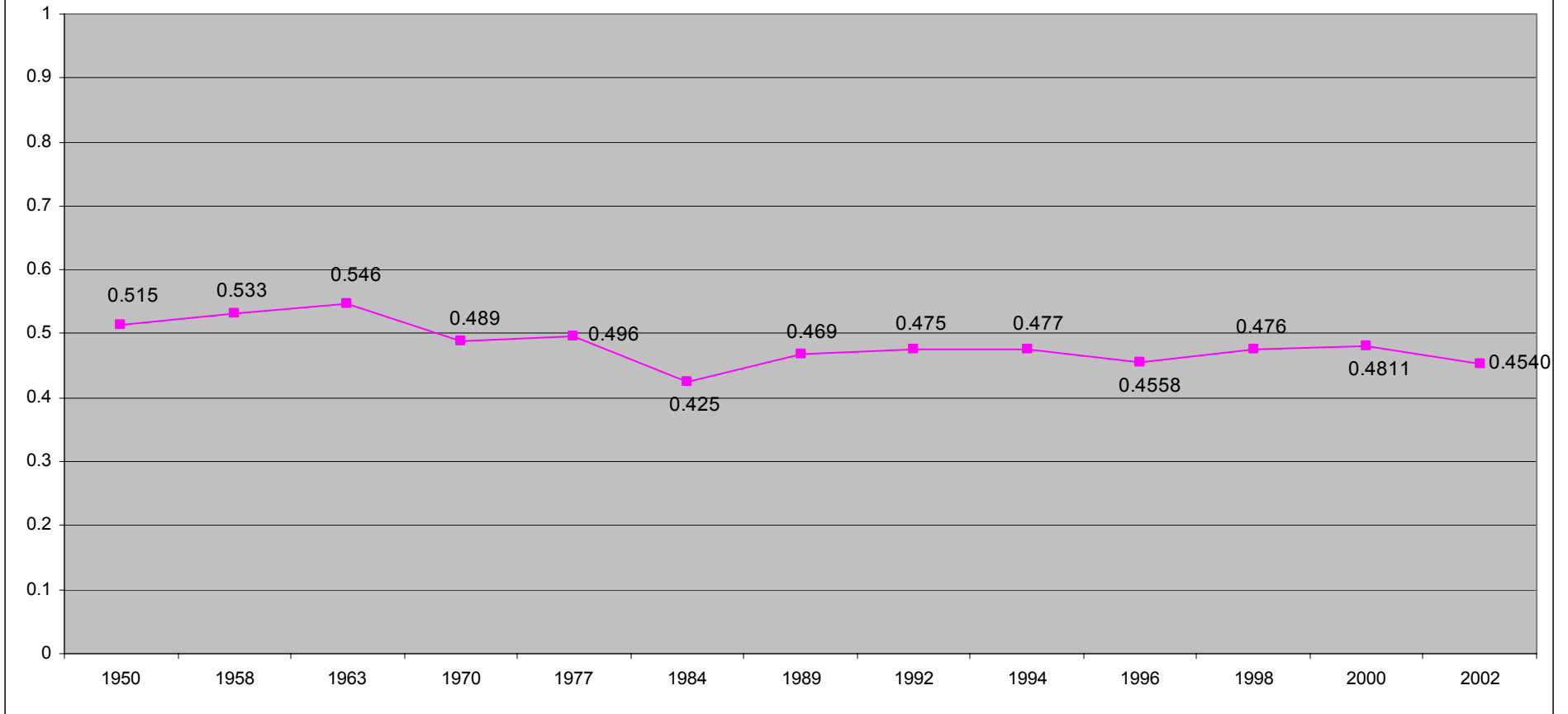

Fuente:

De 1950-1977, Julio López: "La distribución del ingreso en México: estructura y evolución", en Cordera Rolando, La desigualdad en México, S. XXI, 1984, P. 268

De 1984-2002: Encuesta Nacional de Ingreso y Gasto de los Hogares (ENIGH), varios años, Instituto Nacional de Estadística, Geografía e Informática(INEGI), México.

# **DESARROLLO HUMANO**

En esta sección se presenta información sobre los indicadores que utiliza el Programa de Naciones Unidas para el Desarrollo (PNUD) para la elaboración del Índice de Desarrollo Humano que publica en sus informes.

Se describen brevemente los índices complementarios al Índice de Desarrollo Humano.

Se muestra información de tres indicadores: tasa de alfabetización adulta, esperanza de vida al nacer e ingreso per cápita, por sexo y por regiones mundiales.

La información regional mundial que aquí se presenta se hace de acuerdo a la regionalización que PNUD plantea en sus informes sobre el desarrollo humano.

## ÍNDICES DE DESARROLLO HUMANO

ÍNDICE	¿QUÉ MIDE?	INDICADORES
<b>ÍNDICE DE DESARROLLO HUMANO IDH</b>	<ul style="list-style-type: none"> <li>•Mide el bienestar logrado de las capacidades básicas que poseen los seres humanos</li> <li>•Califica la calidad de vida de la población, en base a tres indicadores</li> <li>•Mide el progreso general de un país en cuanto al logro del desarrollo humano.</li> </ul>	<ul style="list-style-type: none"> <li>•<b>Longevidad</b>: medida en función de la esperanza de vida al nacer.</li> <li>•<b>Nivel educacional</b>: medido en función de una combinación de la tasa de alfabetización de adultos y la tasa bruta de matriculación combinada: primaria, secundaria y terciaria.</li> <li>•<b>Nivel de vida</b>: medido por el PIB per cápita ajustado en dólares.</li> </ul>
<b>ÍNDICE DE DESARROLLO HUMANO RELATIVO AL GÉNERO IDG</b>	<ul style="list-style-type: none"> <li>•Refleja las desigualdades de género en el Desarrollo Humano.</li> <li>•Mide el logro en las mismas dimensiones y con las mismas variables que el IDH, pero tomando en cuenta la desigualdad de logro entre hombres y mujeres.</li> <li>•Mientras mayor sea la disparidad de género en cuanto al desarrollo humano básico, menor es el IDG en comparación con su IDH.</li> </ul>	<ul style="list-style-type: none"> <li>•<b>Longevidad</b>: medida en función de la esperanza de vida al nacer, femenina y masculina.</li> <li>•<b>Nivel educacional</b>: medido en función de una combinación de la tasa de alfabetización de adultos y la tasa bruta de matriculación combinada: primaria, secundaria y terciaria; femenina y masculina.</li> <li>•<b>Ingreso per cápita femenino y masculino</b>, proveniente del trabajo (en dólares).</li> </ul>

## ÍNDICES DE DESARROLLO HUMANO

ÍNDICE	¿QUÉ MIDE?	INDICADORES
<b>ÍNDICE DE POTENCIACIÓN DE GÉNERO IPG</b>	<ul style="list-style-type: none"><li>•Indica el nivel de participación y de toma de decisiones de la mujer en la vida económica y política.</li><li>•Mide las desigualdades de género en esferas clave de la participación económica y política y de la adopción de decisiones.</li><li>•Se centra en las <u>oportunidades</u> de las mujeres, más que en sus <u>capacidades</u>.</li></ul>	<ul style="list-style-type: none"><li>•<b>Participación política:</b> a través de la representación parlamentaria de hombres y mujeres.</li><li>•<b>Participación económica:</b> a través de la representación de hombres y mujeres en puestos administrativos, ejecutivos, profesionales y técnicos.</li><li>•<b>Grado de control sobre los recursos económicos.</b></li></ul>

## ÍNDICES DE POBREZA HUMANA

<p><b>ÍNDICE DE POBREZA HUMANA EN LOS PAÍSES EN DESARROLLO</b> <b>IPH-1</b></p>	<ul style="list-style-type: none"> <li>•Mide la privación del desarrollo humano. Mientras que el IDH mide el logro de las capacidades básicas, el IPH-1 mide la privación en tres dimensiones de la vida humana.</li> <li>•Refleja la distribución del progreso y mide el retraso de privación del desarrollo humano.</li> </ul>	<ul style="list-style-type: none"> <li>•<b>Longevidad:</b> medida a través de la probabilidad al nacer de no sobrevivir a los 40 años de edad.</li> <li>•<b>Conocimientos:</b> medido por la tasa de analfabetismo adulto.</li> <li>•<b>Privación en aprovisionamiento económico</b> medido por el porcentaje de:             <ul style="list-style-type: none"> <li>•La población sin acceso a agua potable</li> <li>•La población sin acceso a servicios de salud</li> <li>•De niños menores de 5 años con peso insuficiente.</li> </ul> </li> </ul>
<p><b>ÍNDICE DE DESARROLLO HUMANO EN LOS PAÍSES DESARROLLADOS</b> <b>IPH-2</b></p>	<ul style="list-style-type: none"> <li>•Mide la privación de una vida larga, de los conocimientos de los adultos, la pobreza de ingreso y la inclusión social medido por el desempleo de largo plazo.</li> <li>•Se centra en la privación de las tres dimensiones que el IPH-1 y en una adicional: la exclusión social.</li> </ul>	<ul style="list-style-type: none"> <li>•<b>Longevidad:</b> medida a través de la probabilidad al nacer de no sobrevivir a los 60 años de edad.</li> <li>•<b>Conocimientos:</b> medido por la tasa de analfabetismo funcional adulto.</li> <li>•<b>Porcentaje de la población bajo el límite de la pobreza.</b></li> <li>•<b>Tasa de desempleo</b> de largo plazo (1 año o más).</li> </ul>

Fuente: elaborado con datos del Informe sobre Desarrollo Humano 2001, PNUD-Naciones Unidas.

## INDICE DE DESARROLLO HUMANO POR REGIONES

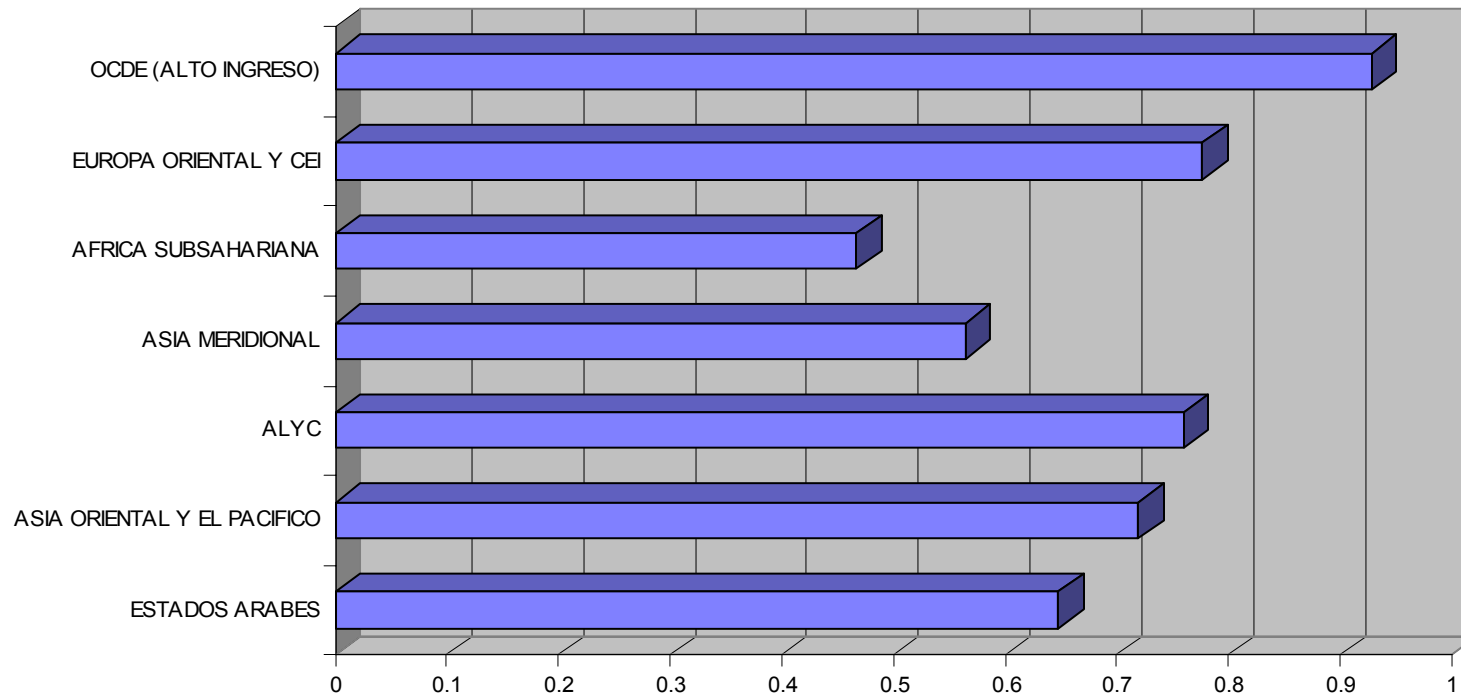

Fuente: elaborado con datos del Informe Sobre Desarrollo Humano 2001, PNUD-ONU.

### TASA DE ALFABETIZACIÓN DE ADULTOS (% de edad 15 años y superior)

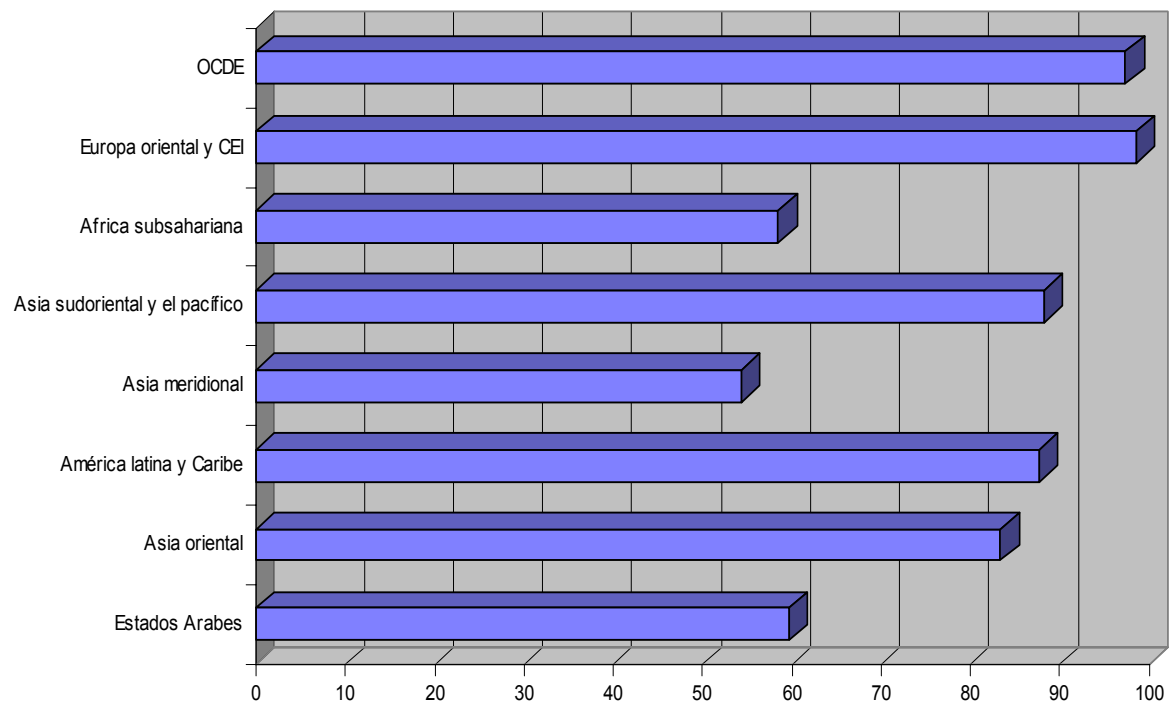

Fuente: elaborado con datos del Informe sobre Desarrollo Humano, 2000; PNUD, 2000.

## ESPERANZA DE VIDA AL NACER, POR REGIONES

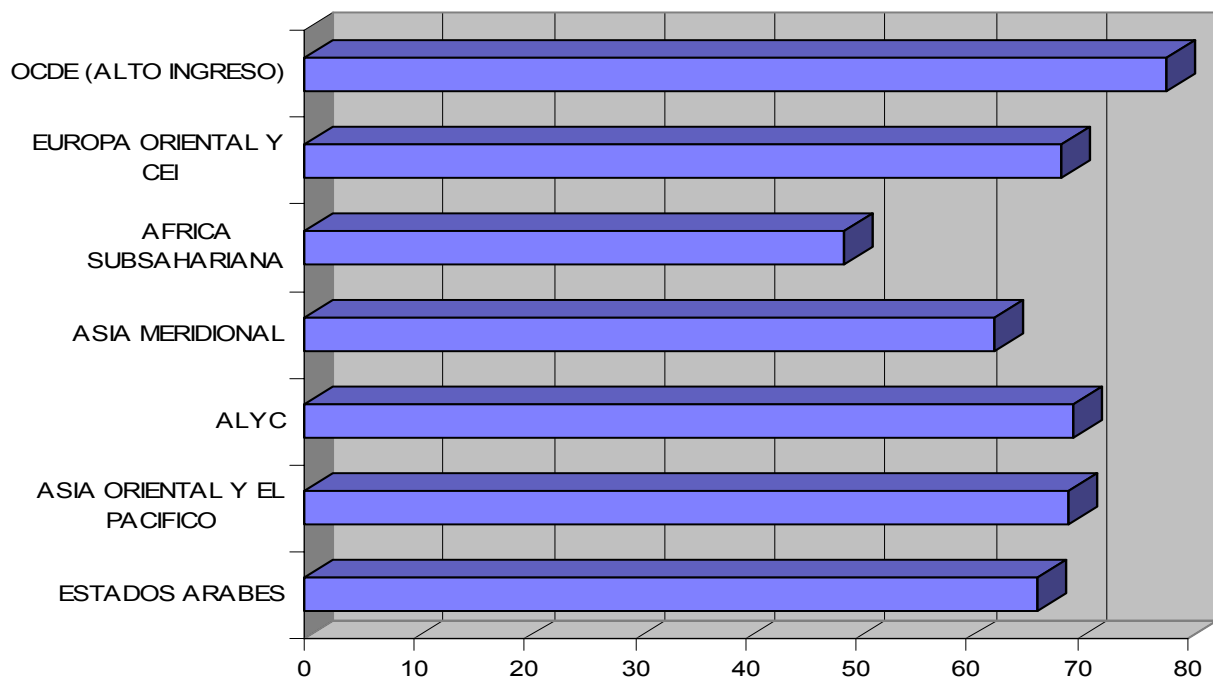

Fuente: elaborado con datos del Informe Sobre Desarrollo Humano 2001, PNU-ONU.

### INGRESO PER CAPITA POR REGIONES

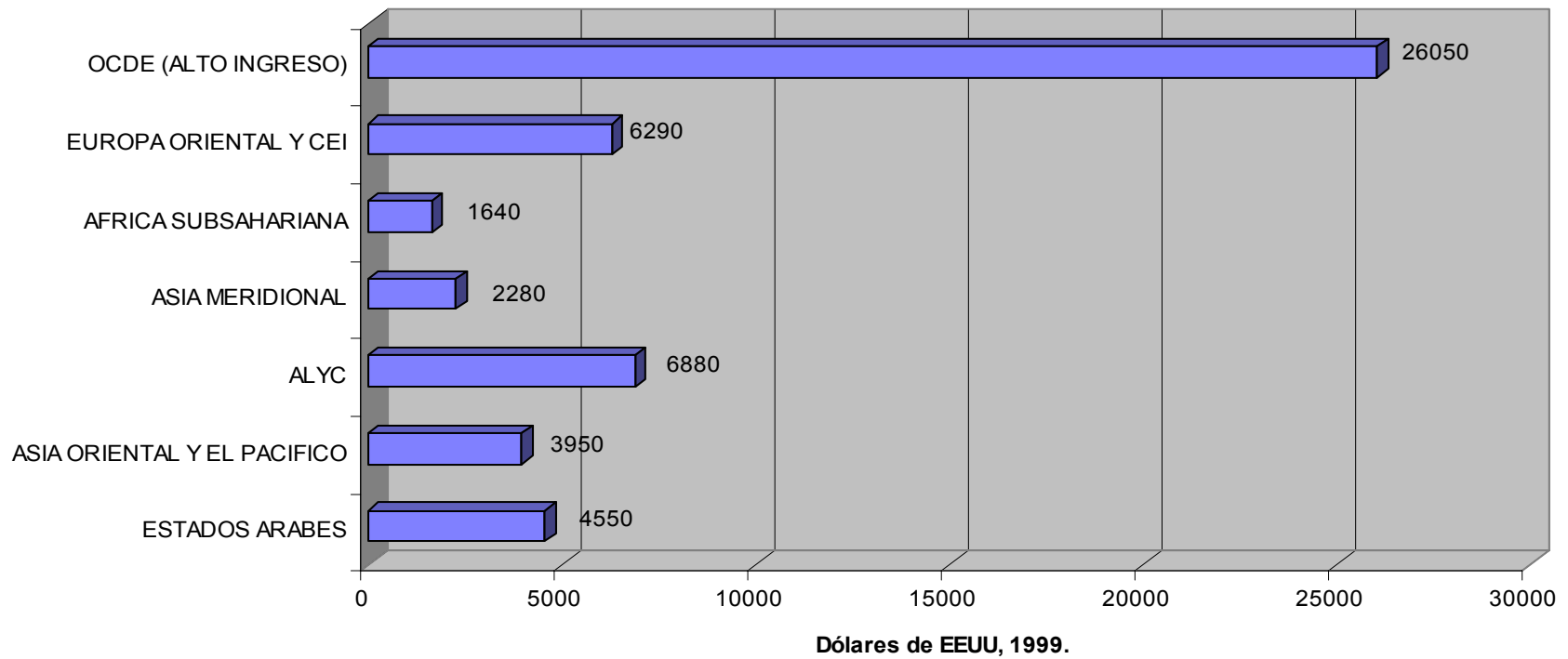

Fuente: elaborado con datos del Informe Sobre Desarrollo Humano 2001, PNUD-ONU.

## ESPERANZA DE VIDA POR GÉNERO

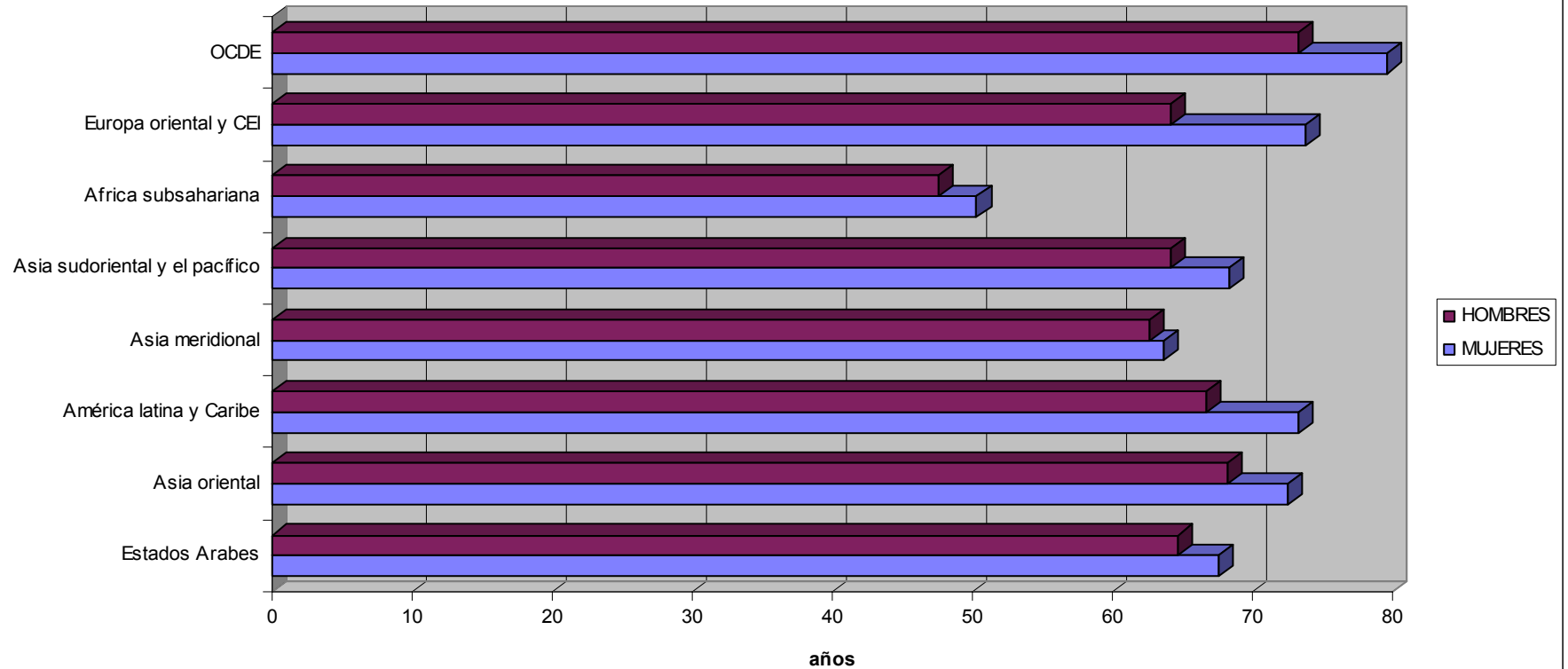

Fuente: elaborado con datos del Informe sobre Desarrollo Humano, 2000; PNUD-ONU, 2000.

## PIB PER CÁPITA, POR GÉNERO Y REGIONES

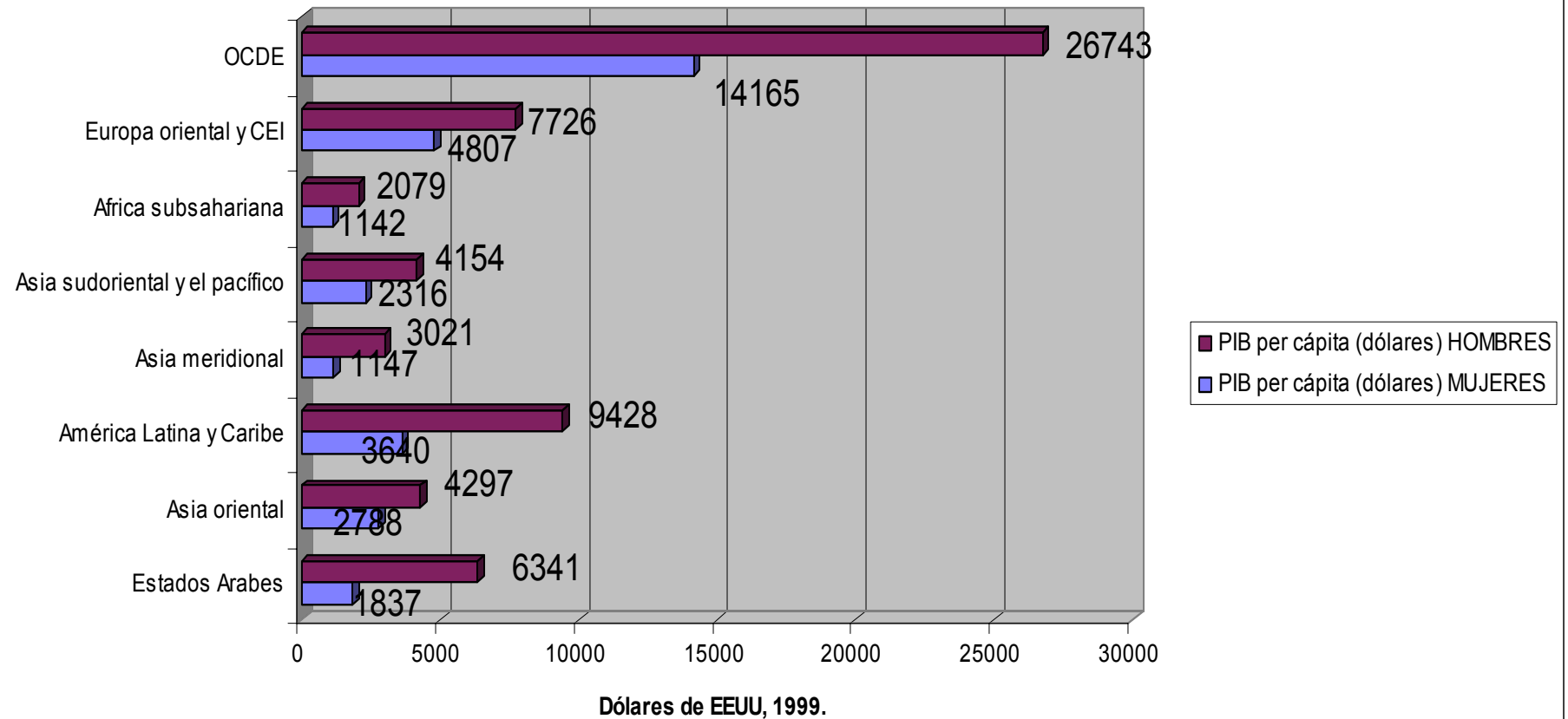

Fuente: elaborado con datos del Informe sobre Desarrollo Humano, 2000, PNUD, 2000.

# **DESARROLLO HUMANO EN MÉXICO**

En esta sección se presenta información sobre el desarrollo humano en México, su evolución, a partir de su primera medición en el año 2000 y hasta 2003.

Las estadísticas mostradas aluden a los tres indicadores que se utilizan para la construcción del Índice de Desarrollo Humano y del relativo al género (IDG), dichos indicadores son: tasa de alfabetización de adultos, tasa de matriculación de educación primaria a licenciatura, y estimación del ingreso proveniente del trabajo; también se presenta información sobre el Índice de Potenciación de Género en perspectiva internacional.

La información presentada se basa en el Informe de Desarrollo Humano. México 2004 y del Informe de Desarrollo Humano 2003, del Programa de Naciones Unidas para el Desarrollo (PNUD).

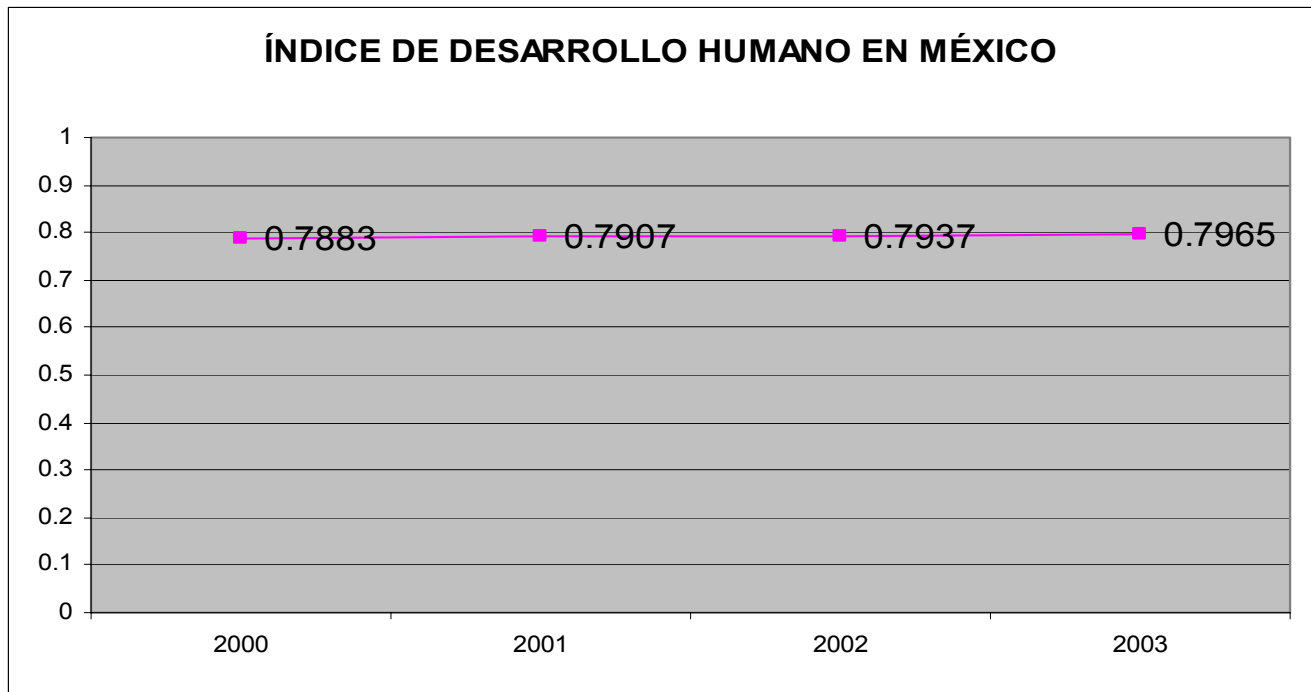

Nota: el índice de desarrollo humano toma valores de 0 a 1, entre más se acerca a 1, la calidad de vida de la población es más óptima.

Fuente: Informe sobre Desarrollo Humano: México 2004; PNUD.

## DESARROLLO HUMANO EN MÉXICO 2003

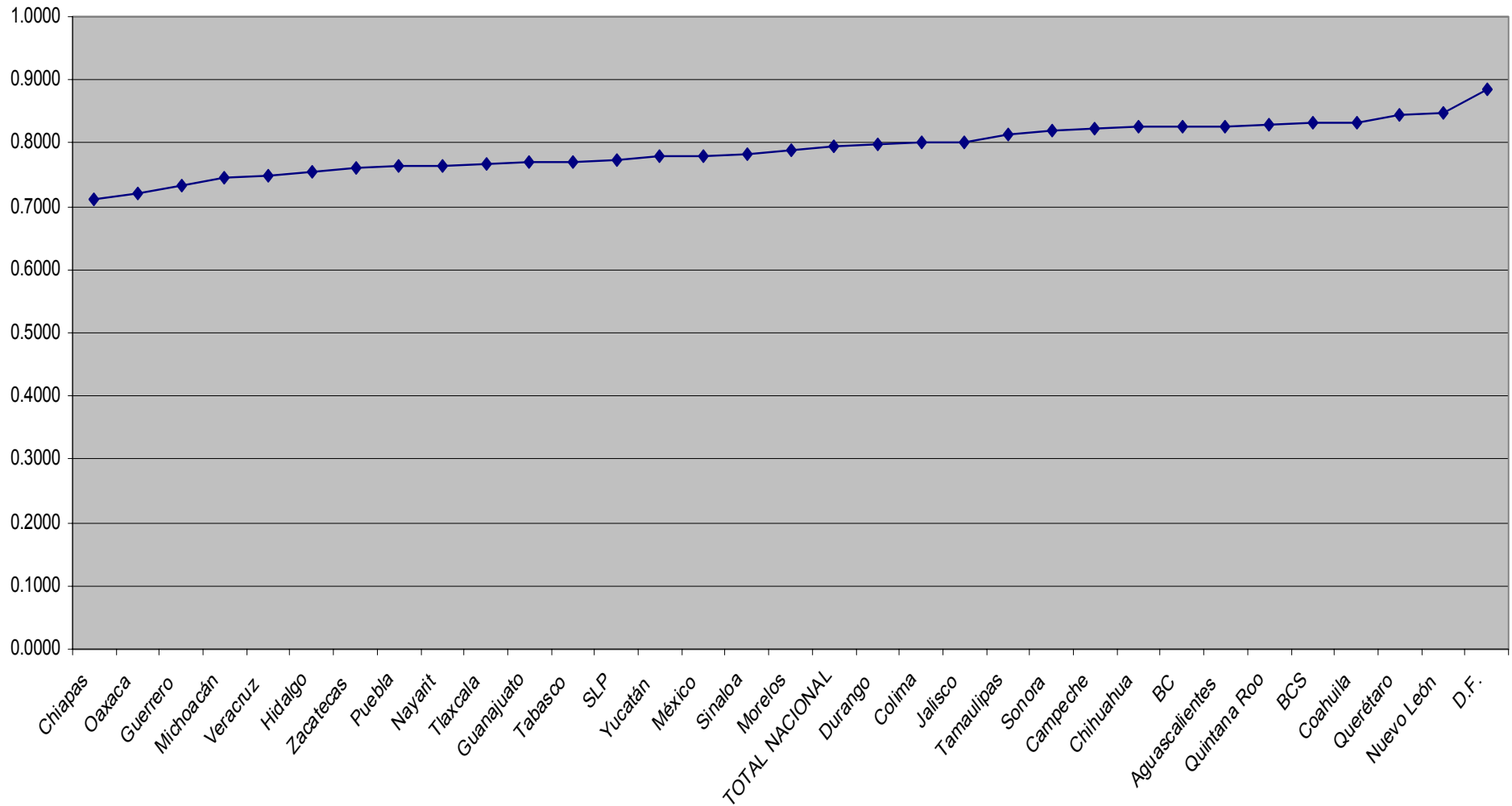

Nota: el índice está ordenado de menor a mayor valor.

Fuente: Informe sobre Desarrollo Humano: México 2004; PNUD.

## ÍNDICE DE DESARROLLO RELATIVO AL GÉNERO: MÉXICO 2003

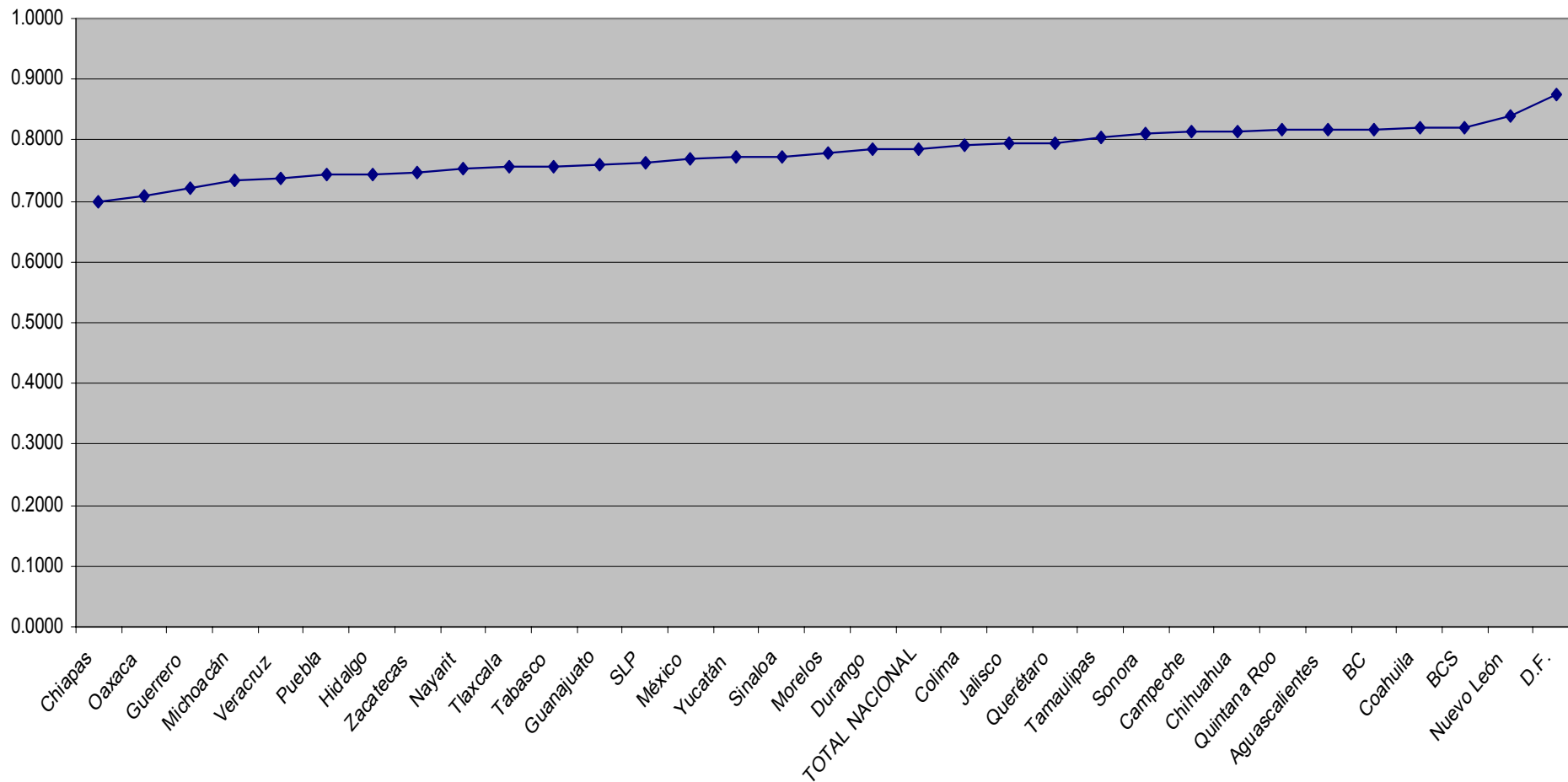

Nota: el índice está ordenado de menor a mayor valor.

Fuente: Informe sobre Desarrollo Humano: México 2004; PNUD.

### TASA DE ALFABETIZACIÓN DE ADULTOS EN MÉXICO

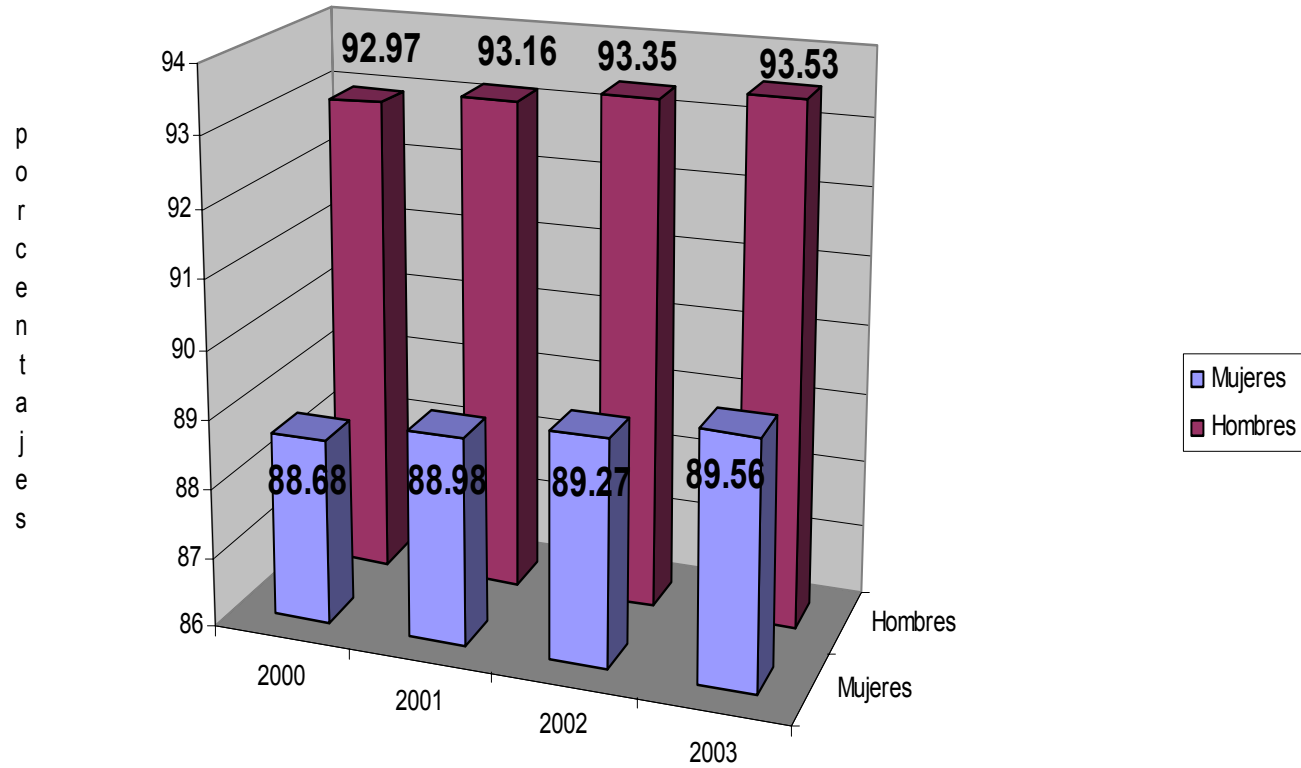

Fuente: Informe sobre Desarrollo Humano: México 2004; PNUD.

## TASA BRUTA DE MATRICULACIÓN DE EDUCACIÓN PRIMARIA A LICENCIATURA EN MÉXICO



Fuente: Informe sobre Desarrollo Humano: México 2004; PNUD.

## ESTIMACIÓN DEL INGRESO PROVENIENTE DEL TRABAJO POR SEXO

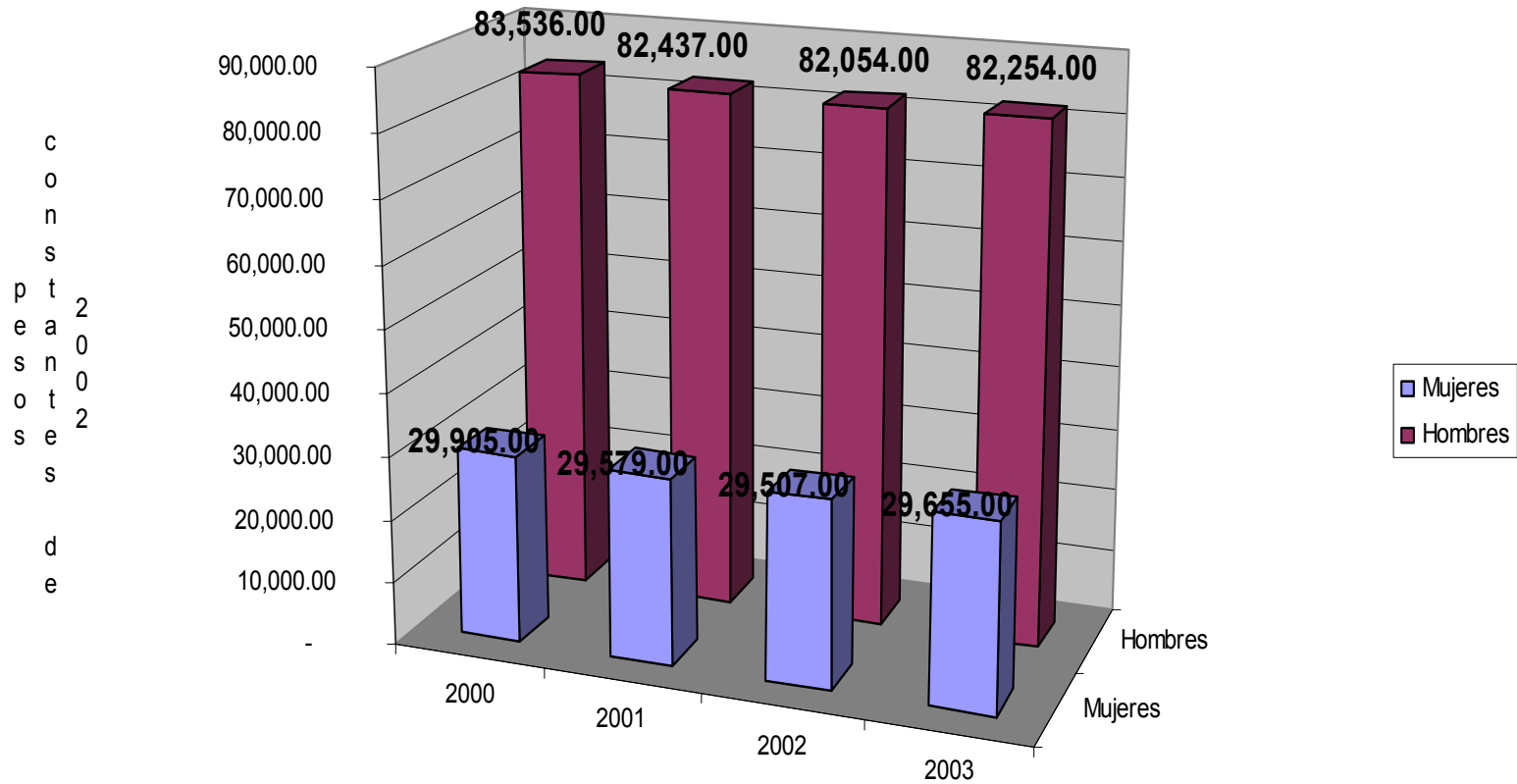

Fuente: Informe sobre Desarrollo Humano: México 2004; PNUD.

## ÍNDICE DE POTENCIACIÓN DE GÉNERO

Clasificación, según el IPG	País	Mujeres legisladoras, oficiales superiores y gerentes			
		Mujeres en escaños parlamentarios (% del total) <sup>a</sup>	(% del total)	Mujeres profesionales, y trabajadoras técnicas (% del total)	Relación de ingreso entre mujeres y hombres
1	Islandia	34.9	31	55	0.63
2	Noruega	36.4	26	48	0.65
3	Suecia	45.3	30	49	0.68
4	Dinamarca	38	21	51	0.71
5	Finlandia	36.5	28	57	0.7
6	Países Bajos	33.3	26	48	0.53
7	Austria	30.6	29	48	0.5
8	Alemania	31.4	27	50	0.57
9	Canadá	23.6	35	53	0.63
10	EUA	14	46	54	0.62
42	México	15.9	25	40	0.38

NOTA. <sup>a</sup>: Datos al 1 de marzo de 2003.

Fuente: Informe de Desarrollo Humano 2003,  
PNUD-Naciones Unidas.